京城日報
夕刊
十二月十三日（火）

ホーロー看板
木山標記本店
大阪住吉區アベノ筋四
電話代表天王寺六五一

日支紛爭審議の機關變轉止まず

穩健派三、急進派二で 五ヶ國委員會成る

總會上程の決議案起草の爲 十九國委員會席上で

【ゼネヴァ十三日發電】委員長ウイアルト氏司會の下に十二日午後三時四十二分より聯盟事務局內に開會された十九ヶ國委員會は、審議二時間三十八分の後同六時二十分散會、徹頭徹尾秘密會を以て終始したが、會議の結果可及的早期に總會に對し提出すべき決議案を起草せしむる目的を以て、右の各委員より成る五國分科委員會を任命に決定した

五ヶ國委員會

チエッコ　ベネシユ博士
英國　サイモン外相
佛國　マッシグリ
スペイン　マダリアガ
スイス　フーベル

任務は前述の如く總會に提出すべき日支紛爭事件に關する決議案起草であるが、而して十二日委員會の會議において起草決議案骨子につき小國側と大國側との間に激論が闘はされた、即ち大國側意見を代表する英代表サイモン外相は飽くまで事態決裂を避けんとして、比較的穩健な立場を持し左の如き見解を强調したと

一、決議案は三月十一日の總會決議の趣旨に則る事
一、和協委員會に米露兩代表を招待すべき事
一、兩當事國の一方を非難す最後決定をなす以前にあらゆる和協手續を盡す事が絕對必要である

之れに對し小國側意見は左の態度を固持した

一、三月十一日の總會決議再確言は受諾用意あり
一、滿洲國に關し或種の明確なる聲明をなさざるも少くとも、リツトン報告書第一章より第八章までの採擇を決すべき事

斯く議論の結果任命された五ヶ國分科委員會構成は、英佛に比較的穩健なスイスの三代表と、チエッコ、スペインこの急進派とで三對二を以て大體穩健派主張が起草委員會の大勢を制するものと豫想され、十九ヶ國委員會は和協手續報告へ向ふべき形勢となつた

十九ヶ國委員會が コムミユニケ發表

十二日午後六時過ぎの散會後

【ゼネヴァ十二日發電】十九國委員會は午後六時十五分散會後左の如きコンミユニケを發表した

十九國委員會は十二日午後イーマンス議長已むを得ざる事情のため欠席したので、ヴルエッタ氏の提議で代表としてカールトン・ヴイアール伯を議長に指名し秘密會を開いた、委員會は先づ左の如き支那代表顏惠慶の書翰を討議めた

「予は十九國委員會が日支紛爭報告發表の最終日を定め、即時問題の審議をなさんことを要請す、支那政府は十二月六日付予の總會への聲明に表示したところを基礎として和協を受諾する意向あるが、日本政府代表が總會に於て明白に標榜した頑迷な態度を改めざる限り、和協の好結果を擧げる望みは極めて薄い故に、委員會は報告書提出延長の期限を定め、爾前の事情を相當考慮せんことを望む」

次いで委員會は十二月九日の總會決議に從ひ總會に出すべき提案に關し意見の交換を行ひ、一般討議の後イギリス、チエッコスロヴアキア、フランス、スペイン、スヰス代表よりなる起草委員會（別項）を任命し議長と協力して更に協議せしむることとしたが、委員會は直ちに小委員會を開いたが十三日午後再開することとなつた

五國委員會 十三日に初會議 起草完了は十四日か

【ゼネヴァ十二日發電】十二日十九ケ國委員會で任命された五ヶ國分科委員會は、十三日午後初會議を開くに決定したが、先づ如何なる方針で日支間紛爭解決案を起草するかを決定して決議案起草に着手するが、完了には十四日までかゝらうと見られてゐる、斯くて決議案は一且十九ヶ國委員會に提出され、その承認を經て總會に附議される段取である、米露招請問題は到底今期中には目鼻はつかぬものと見られる

マック首相 倫敦に歸着

【ロンドン十二日發電】英國首相マクドナルド氏はゼネヴァから十二日午後三時五十二分ロンドンに歸着した

十九國委員會 主なる出席者

十二日の十九國委員會の主なる出席者はマッシグリー氏（佛）、サイモン外相（英）、フオン・ワイツザッカー公使（獨）、コンノリー邇伯（愛蘭）等で西班牙代表はマダリアガ氏に代りヴルエタ外相が出席した

委員會での決議は 缺席裁判の沙汰 我政府一切の妥協を排擊し 既定方針に邁進す

【東京電話】チエッコ代表ベネシユ氏より十九國委員會の討議の基礎たらしむる目的で何等かのゼネヴァ通報所載の如き決議案及び宣言案が提出されたに對し、外務當局はベネシユ案が實質に於て過般の總會に提出された四國決議案の外ならぬことを重視し

一、日本代表の參加せざる十九國委員會が斯かる決議案及び宣言案を採擇することは、日本に對する缺席裁判を意味し帝國政府として眞向から反對せざるを得ぬ

一、相當理解ある筈の大國側が斯かる決議案や宣言案を阻止し得ず、十九國委員會案として總會に附するが如き場合は、帝國政府は兩國代表の指摘せる如く「提案者の意向せざる結果」を齎すかも知れぬとの嚴重なる決意を固め十九國委員會に於ける大國側の行動を嚴重監視することゝなつたがその間大國側より帝國政府に如何なる妥協案を內示し來るも、一切の妥協を廢棄し既定方針を護つて邁進するとに決した

海相首相を訪問す

【東京電話】岡田海相は十三日午前九時四十五分閣議に先立ち官邸に齋藤首相を訪ひ政友の情勢を報告す

松岡代表 リ外相と懇談

【ゼネヴァ十二日發電】松岡代表は十二日午後五時半ホテル・ベルヴユーにリトヴイノフ外務委員長を訪問、モスコー滯在中の歡待に對し謝意を表した上、ロシアの和協委員會參加問題其他日露間の各種重要問題に關し協議した

加藤鮮銀總裁 首相に挨拶

【東京電話】重任した加藤鮮銀總裁は十三日午前九時半官邸に齋藤首相ならびに栗田藏相を訪問して總裁重任の挨拶を述べた

露支國交再開始

即時效力發生の旨發表

【ゼネヴァ十二日發電】ソヴエート外交人民委員長リトヴイノフ氏と支那代表顏惠慶は、露支國交正式開始の文書を十二日午後四時交換し即時效力發生する旨發表した

滿洲國を挾み 露支の動き更に微妙

聯盟筋は日本に打擊と看做す

と支那代表顏惠慶との露支國交回復に關する文書が、露國タッス通信記者ロン氏の手により聯盟事務局記者室の揭示板に貼り出されるや、聯盟當局は聯盟規則として揭示を承認し難き文書なりと稱し直ちに之を撤回沒收したので、右內容を知つたものは前記ロン氏からその寫しを貰つたものは合同、ロイテル聯合通信社外一、二社であり記者連は抗議したが、聯盟側では揭示は絕對に御免だと頑張つた、ロン氏から貰つた寫しに依れば露支國交回復運動は顏惠慶の熱望する處で、之が交換條件として支那は滿洲國に關する重大なる利益を露國に對して提供することを提議したものと解される

【ゼネヴァ十二日發電】露支國交回復と共に滿洲に關し露支兩國間に成立した協定の如何なる內容のものなるかに關し、消息筋間に種々の觀測が行はれてゐる、例へばモスコー政府が在滿ロシア領事に對し從來以上南京政府に提出すべく訓令する事になれば、ロシアは今まで態度を闡明しなかつた滿洲國に對し低に冷水を浴びせた事となり、一方若しロシアが在滿領事をして滿洲國を默認せしめたとすれば、支那は國交回復に同意し難くなるであらうが、何れにしても聯盟は今回の露支の行動に對しロシアの援助を期待した日本にとつては開大の痛恨たり一大打擊と看做してゐる（寫眞はリ氏と顏）

顏の熱望に依る提議か

リ氏と顏代表間の正式な書面 十二日午前に發表

【ゼネヴァ十二日發電】十二日午前に於けるソヴエート代表リトヴイノフ氏と支那代表顏惠慶との會見後、兩氏間に交換されたる正式書面は左の如く發表された

（リトヴイノフ氏より顏代表に宛た書面）

予はゼネヴァに於ける最近の會見に於てなせる吾等の會談に從ひ、予の政府が平和の爲め吾等の兩國政府の間に友好關係を增進せんことを欲し、十二日以後支那共和國政府との間に正常の外交及び領事關係が正式に回復されたるを認むべく決定せることを通知する名譽を有す、茲に最高の考慮と敬意を以て貴下に本書を出だす、この書簡を受諾されんことを乞ふ

一九三二年十二月十二日　リトヴイノフ署名

同文の書面が顏代表よりリトヴイノフ氏に手交された

日露の友好關係 それ位で動ぜぬ ―松岡代表語る

【ゼネヴァ十二日發電】松岡代表は十二日午後五時半ホテル・ベルヴユーにソヴエート代表リトヴイノフ氏と會見、ロシアの和協委員會加入問題その他日露重要問題につき協議したが會見後松岡代表は次の如く語る

露都駐在中の好意に對し挨拶を述べた序に、種々話もし露支國交回復についても先方から切り出したから、それは結構だと說意を表しておいた、支那はこれで日露間に水をさすつもりかも知れぬが、日露の友好關係はそんなことで動搖せぬ、和協委員會にはロシアが參加しまいと確信する

米內司令長官が吳市長訪問

新任第三艦隊司令長官米內中將は九日午前十一時半參謀長以下幕僚を從へ、楓林橋の市政府に吳鐵城上海市長を訪問、新任の挨拶をなし同五十分退出した

（寫眞は市政府玄關にて前列左より菊野參謀長、吳市長、米內司令長官、桑原海軍武官、後列左より殷汝耕、中村日警總長、石川副官、温公安局長である）

地方の更生運動は かなり徹底した

四大節以外は酒を飲まぬ約束 局長會議で宇垣總督語る

十三日本府定例局長會議は午前十時より開催正午散會したが、席上宇垣總督より

過般農村振興の第一線を視察した際、地方に出て更生運動が可成徹底し警察署、面事務所等に於て實行方法の一として面洞、部落が勵行され酒も四大節以外には使用せぬなど美しい約束が行はれてゐる、この際本府としても今年の暮から正月にかけ無駄なる行事もなるべく質素にやる樣にしたい

更に癩豫防協會の設立に關しても世上の絕大なる後援と同情を以て誕生する運びとなつてゐるが過日水原の某氏の如き千五百圓の淨財を投じて農學校の設立を計畫するなどあり、社會公共的事業に對する朝鮮人の關心を持つものが多く高ばし現象を呈してゐるが、更にこの機運に乘じ一層本府としても社會公共事業の進展に就て高調する必要がある

と述べた

池田警務局長 江原慶北へ 十八日歸任

池田警務局長は十一日京城發江原慶北兩道の農村振興狀況視察のため自力更生部落の外、春川、江陵、三陟、浦項、慶州、大邱、安東を巡察十八日午後十時十五分京城驛着で歸任の豫定

上海治安は復舊 併し油斷は出來ぬ 左近司佐鎭司令長官談

【東京電話】佐世保鎭守府司令長官左近司中將は十二日午後一時海軍省に出頭し、伏見軍令部長宮殿下、岡田海相と約一時間に亘り、第三艦隊および佐世保の現狀を詳細に報告する處があつたが報後次の如く語つた

上海事變で荒廢した吳淞江方面は全く復興し上海の治安も今や全く事變前に復歸したが、支那の事であるから油斷は出來ない、これに關する列國の關心は重大[illegible]ことではない、南京上海一帶の警備に任じてゐることは[illegible]やうに誤解してゐる外國人達も今では非常に信頼してゐる

南京財政部 無電室燒ける

【南京十二日發電】十二日午前十時五分財政部無電室より發火無電室の一部は重要書類と共に燒失した、原因は火鉢の火からで損害多額の模樣である

蔣介石軍艦 永綏で歸京 半歲振りで

【南京十二日發電】蔣介石は十二日午後[illegible]軍艦永綏で半歲振りに南京に歸り夫人同伴で上陸し[illegible]道の雜踏に歡迎をうけ官邸に入つたが、午後三時から官邸に各要人を招き、第三次金融整理に關し協議したが、蔣介石は正月を南京で迎へ、來年匆々再び漢口に歸る豫定である

昭和七年 麥實收 合計四分增收

昭和七年の麥實收高を調査するに其の作付段別は大麥八十九萬八千[illegible]

菊山氏の後任は 未定

菊山專賣局長の專賣局長就任に次ぐ後任は目下東上中の今井田政務總監の歸任を待ち決定される筈で目下の所決定には至つてゐない

勞農食料販賣 銀使用許可

【モスコー十一日發電】勞農國營食料販賣所は金と併用して銀を受拂ひの具として受取る旨發表したが銀の比率は銀一キロ十二ルーブル[illegible]主な食料と銀との比率左の如し
靴一足（銀一瓩）バター一瓩（銀[illegible]）肉一瓩（銀六十三瓦）

土師氏の略歷

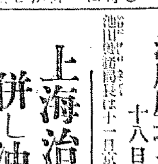

[illegible]

土師氏平北知事へ 菊山氏は專賣局長

十三日の閣議で決定

【東京電話】十三日の閣議で平安北道知事及專賣局長の更迭左の如く決定した

朝鮮總督府專賣局長　土師盛貞
任平安北道知事（二等）
朝鮮總督府事務官　菊山嘉男
任朝鮮總督府專賣局長（二等）
平安北道知事　石川登盛
依願免本官

「財界大變動の折 餘程の覺悟が必要」 菊山新專賣局長語る

（寫眞は菊山氏）

[illegible]

菊山氏の略歷

三重縣上野町生[illegible]

流感 肺炎
百日咳の流行季！

小兒の咳嗽は冬季呼吸器病の危險信號です。……輕いせきを輕い內に手當てするのが、これ等の難症を豫防する祕訣です。

『百日咳にチミツシン』

――それは既に一般の常識とさへなり、これほご無難で、しかも効果の早く判る百日咳內服藥は殆んど類がないと言はれます。

百日咳の如き頑固なせきに奏効するチミツシンが普通の感冒性咳嗽に良効あるは言はずもがなです。

味は蜜のやうに甘く、多少與へ過ぎても害がなく、それで豫防にも治療にも非常に良く効きます。

常に一瓶を常備され冬季の呼吸器病に備へられたく擾る前の一匙は良く愛兒の健康を保護します。

株式會社田邊元三郎商店　東京市日本橋區本町

小兒のせきにチミツシン

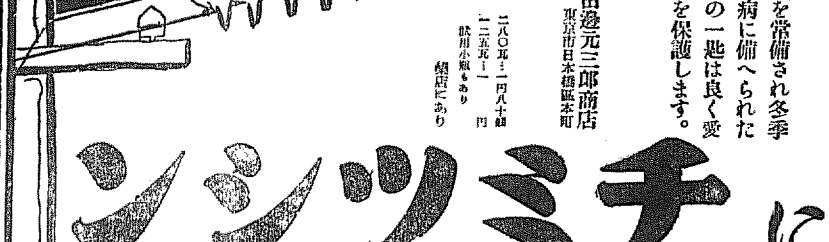

景氣よろし 株式街の師走
强材料揃ひて諸株奔騰
株成金簇出！

泣いても笑つても過る年の瀬とはいへ來る歳末も來る師走も泣かされ續けたこの年の瀬が、今年こそは久しぶりに微笑をのせて訪れた景氣來る！景氣來る！靑が黃にかはり我らの松岡が顏張る滿洲景氣政策はとかくとしてインフレ景氣さうして爲替安、その

三重奏 がかなでる狂想曲は、白手所敎の歪んだ泣きべそ顏を半面にはもつゝもの株式猛騰諸商品の急騰となつて、兆候の經濟界を色めき立たせて來たのだ、好況來！この聲が最も敏感にピンと來るのは一寸ひニヤリで頭つた野つたの株式市だ、爲替安とインフレ景氣到るは文字通り株價を鰻上りの騰勢へと導いて來た、十一月百六十圓の東新、七十圓の大新は十二月に入つて約九十圓上げの東新二百十圓、小新百二十圓相場を現實のものとなり、ヘチ株として今まで顧られもしなかつた東頭、新新鐘も十圓の上げ、館內鐘一つ

投機株 東新も亦七十圓の續落ひ相場から并四圓の新高値をつけ、淸算公債十億からバラ撒かれる通貨の洪水に東新五百圓大新三百圓朝新七十圓も遠い將來と云ふ人氣だ、かくて明治町の一角株屋街を中心にざく〳〵と黃金は流れ五萬十萬の株成金はザラに誕生する有樣となつてゐる、從つてこの心臟部取引の出來高も、十一月一萬二千株、十二日二萬六千株と景氣よく、大正八年歐洲大戰景氣の大商內を彷彿しさうな

繁昌振 りだ、かうして景氣は株屋街から……今や商店へ歡樂境へと縱横に放射されやうとしてゐる

海峽波荒く 連絡船缺航

【釜山特電】十三日朝釜山へ入港の關釜連絡船昌慶丸は朝鮮海峽の風波荒きため缺航となり、各列車で釜山に到着した內地旅客は全部足止めの有樣で釜山驛前附近の旅館はいづれも時ならぬ繁昌の客で賑盛した

五日早く 十五日から警戒
ギャング防止のお達し

年末警戒はいよ〳〵十五日から各署一齊に開始される、例年は二十日から行はれることになつてゐたが、最近のギャング横行時代に備へて本年は特に五日繰りあげたものであるが、なほ道警察部では十五日から銀行會社に對しギャング防止について左の様な注意事項を通達した

一、各室に呼鈴を設け特に警察との連絡を圖ること
一、現金係りは棍棒等を所持して萬一に備へること
一、平素から萬一の場合に於ける打合はせを十分にして置くこと
一、ギャングに襲はれた場合犯人は人相をよく見屆け、現場をその儘に一刻も早く警察に申告すること
一、現金出納係りは二人以上常に同席にゐること

意義深き 晴の入隊式
精鋭を迎へた兵營

龍山步兵聯隊に入營した八百名の新兵さんの營門入隊式は十三日午前十時より步兵七十八、同七十九聯隊の營庭に於ていと嚴かに擧行された、山崎、近藤兩聯隊長の敕諭奉讀あり、ついで聯隊長は一言一句に力を込めて皇軍の輝ある歷史を講述、世界の情勢を說明して今や我が理念を是正しつゝある日本の重大時に際して入營されたのは、眞に男子として面目であり喜びであると諭り、明くる年聯隊にあつた出動に誇りを感じて國家奉公の誠を效す勇士の覺悟を述べ、新入兵士の心に極めて嚴肅な訓示を與へて午前十一時入隊式を終つた（寫眞は步兵第七十九聯隊の入隊式）

新鋭國境へ 十四日朝出發

龍山步兵聯隊に入營した八百名の兵士のうち百廿九名は國境守備隊編入として十四日午後十時四十分京城驛發列車で國境に向ふこととなた

33年の待望（5）
劃期的な躍進 益々大資本的に
カフェー街の異變

カフェー取締りが非常に嚴重であるといふのはエロ取締が嚴重であるといふ結論になるんであつて、さうするとエロとエロに亂さる限界はどこにあるかと考へて見るとまあこゝに接吻なんて論外だわとうそぶくパルチザンの様な女給さんがゐたとするとカフェーを取締る當局といへど（當局には男の目ばかり揃んでゐるんだ）まさか此の女給さんの曰くをてんで解せないほど世界の思潮に疎んじてゐるわけでもあるまいし、非常にその限界を見極めるにジレンマに當局を陷れるといふのが最近『當局の感想』である、そこでだ、如何に大京城のカフェー街は三十二年エロ戰に白兵戰を演じ、しかも戰ひ疲れず三十三年に延長戰を續けたが

◇**カ** フェー群（舊花街…）警察管內五十六軒、一軒での他喫茶十一丸となつて料理屋に對抗した、もと〳〵カフェーを取締るに當局はカフェーを飲食店取締規則の中に包含してゐる、取締規則によると歐米諸國はいかんとある、料理屋のしやみと踊りは昔からつきものだからカフェーは當局に料理屋同様の請願に應へよと睨んだ、當局は例のジレンマに陷る、そこで當局はどう動くか、時き次第によつてはハルビンあたりのキャバレー式の女給が出來る33年に出來るかも判らない、さうなると目もあてられないのは料理屋だらう、今やさへもカフェー群の幾割は年寄逝りの料理屋のお客を半分掠め取つた、キャバレーといへば最近この大京城繁華街に一つのダンスホールが無いのは大恥辱だといふダンスホールの設置だ、しかしものは、順序でカフェーにステーヂダンスぐらゐを許可して初めてダンスホールを許可するのが一般的なステップらしい、これを知つてゐる一部の紳士もダンスホールの出現については熱意が多い、ところが最近神戶あたりの某資本家が

◇**ダ** ンスホール除設はさておいてカフェー同志は33年大京城の殿ん中に君や……おゝそれは何んとスマートな大京城なんであることよ

此の假について盛んに大京城と律して來てゐるといふのが當局の話であるとしたがつて志は32年よく一致團結した、と同時にカフェー同志はよくいがみ合つた、ちようどそれが六月頃から白熱化した、群小カフェーは資本主義の襲威に併呑され餘儀された、丸ビルは濶谷會館を、旭町は入江カフェーを、本町バーはアサヒバーを、赤玉會館はミツワをそれ〴〵支配下に置いた、燕雀カフェーは松花、マンテンはそれそれ主がかはつた、かくてカフェー街は資本主義經濟の典型的機構を備へてゐる、チェーンストアー化されつゝあるといふのは32年初めて具體化した新現象であつて33年此の現象が益々以て尖鋭化されて行くのは火を見るより明かだとあり、三三年資本主義的エロ爭鬪戰は如何に展開されるか、

これこそ實に見るべき躍進だ

◇**以** 上火花を散らす様なエロ爭鬪戰が熾烈となればなるほど街の紳士は懷具合を出して鵠氣となるだらう、そして彼等の三三年への待望とするところは際限がない、見晴つていところを擧げると彼等の多年の惱みとするチップ制度、これを街の紳士が如何に見得を切つても女給さんが勝手として受け取らない位のチップ制度が欲しい（丸ビル等は番外の女給さんのチップを廢止してまた一點一圓以下とある）當局の取締規則によるとネオンサインの制限、カフェー室內は新聞紙を讀み得る程度の明るさを保つこと、女給さんの通勤は揃ひならぬ等々、擬して三十三年を迎ふる大京城カフェー街の待望は時期尚早の鑑賞の網の目が厳しいだけお堅ちやん育ちの城を未だに脫せず、それだけあれやこれやと取々を拒むることおびただしい（鍋島は或カフェー）

電波燈臺
モーダン設備 黃海沖小靑島に

航行中の船舶に對する無線方位測定には無線羅針（ラヂオコンパス）と無線標識（ラヂオビーコン）の二種あり朝鮮では昨年全羅南道の莞島にテレフンケン式方向探知機を取つけ無線羅針を試驗的に開始してゐるが、遞信局では今回更に黃海道沖小靑島燈臺の百ワット無線電信機を利用し無線標識局として試驗的に開始することとなりこれが工事も去る十二日竣工したが、同標識機は每日日出から日没までと（霧等の時は夜間も）每時五十七分より十分間二九五キロサイクル（一、〇一七米）の標識用電波を放送する朝鮮としては初めてのもので方向探知機を有する船は右の標識電波をうけて同燈臺の方向を知り船の針路を定めることが出來る、燈臺の光は普通十キロ乃至廿キロ位であるが、この電波燈臺は將來黃海航行の船舶に對し絕大な福音を與へるとなるであらう＝寫眞は電波標識機＝

立川奉天間 飛行機空輸
十五日から開始する

陸軍の八八式偵察機二機は來る十五日中村大尉指揮の下に關東軍に配屬のため立川を出發奉天へ飛行する筈であるが、搭乘者及び行動豫定は次の如くである

一、搭乘者 六三二號中村大尉操縦、村山東曹同乘▲六二七號桐畑少尉操縦、宮崎曹同乘

一、行動豫定 十五日午前七時三十分立川發、午後一時三十分大刀洗着▲十六日午前八時大刀洗發、午後二時三十分平壤着、午後一時平壤發、十七日午前十時平壤發、午後一時奉天着（遞信局談）

奇怪なる投書
本町署動く

數日前本町署に村瀨署長宛に一枚の投書あり、文面によれば本町旅館の藝妓某は明治町二丁目フランス政府附近に住む某の妹と通し不倫の子を生みおとしこれを恥ぢて直に殺害し床下に埋めたとあり、本町署では奇怪なる投書として投書の出所並に事實の有無につき活動を開始した

夫の隱し兒を伴ひ 家出した夫を追ふ
姦通して出來た家庭爭議 二人の行方搜査中

夫が他の女と姦通つひに妊娠せしめ世間態を恥ぢ家出、今度はその妻が夫が姦通して出來た兒を連れて家出し夫婦共行方不明と云ふ

奇怪 な事件がある――江原道鐵原郡西邊面古城里六二番地（三）は同里の去る六年十月頃から出稼中の夫人安承華（二）の妻林國分（二）と通じ之を姙娠せしめたが、出稼先の妾が、今年の夏、歸宅し妻の願月と、それが、妻の子であると知り、自分は夫承華方より迫はれたので止むなく、夫承華方に來て分娩した、夫承華は世間態を恥ぢたから二人の女を相手に同棲して世間々の生活をしてゐたが去る十一月末無斷家出行方不明になつた、殘された妻の妻願月女（二）と國分（二）は困惑しそれを頂き共に男の家出をお互の罪となすり合ひ、喧嘩のたへまがなかつたが、本月九日妻願月女は何を思つてか夫の隱し兒を分娩した國分を背負ひ夜中密かに家出して姦をくらましたので、目下

夫婦 の行方を搜査中だが判明せず、生後間もない赤兒の事でもあり或は殺害したのではないかとも思はれて目下二人の行方を極力搜査してゐる

城大に三名の博士
朝鮮としては始めて

さきに城大醫學部から學位を授與された李鍾綸氏、春田甚兵氏、中村文輔氏の三名に學位授與の件は醫學博士を出した城大では十二日學位記を授與した

誠に嬉しい
中西教授談

なほ同時に學位を得た春田甚兵氏も京城醫專の出身で生理學の大塚教授の指導をうけ、中村友輔氏は目下京城府立病院耳鼻科醫務中であるが最近まで城大醫院外科にあり東大の出身である

李鍾綸氏 は朝鮮人として城大より學位を受けた最初の人で府內觀勳洞生れで本年卅二歲、大正十三年同校卒業後大學病院助手を拜命、生理學の中西教授の指導を受け研究八年間熟心に研究を續け『家兎及び白鼠の神經支配に關する私見補遺』なる論文を提出し今回その通過をみたものである

中西教授は語る

城大として朝鮮人の始めての學位獲得者でそれが自分の教室から出たことは誠に嬉しい。九年間に及びその間學に精進したことである心に研究に從事したことである、これからその頭腦の明晰と共に今日の榮冠は偶然でない

强盜殺人犯 死刑を求刑

江原道伊川郡龍浦面丈行里農李承大（三）に係る强盜殺人住居侵入被告事件の公判は十三日午前十一時から京城地方法院宮本裁判長、脇田檢事係で開廷された、被告は元來桑素な男であつたが出稼に同じ昨年十一月八日午前三時ごろ同里溫鍾の家に侵入し同家の主人の族行不在中を奇貨として侵入したがお互に面識あるので犯罪發覺を恐れ家人を先づ殺害して仕事をせんと決意し、家人の就寢を窺ひ所持した刀渡二寸四分の小刀を以て先づ崔公植の左頸中央部を一突きで即死せしめ續いて隣室の崔の前面、左右頸部、背部肢部を目茶目茶に突き大綱及大綱等を窃取死亡せしめ僅か二圓余の品物を奪つて逃走したものであるが檢事は被告に死刑を求刑した

內地土產に 京菓の 於宮飴

南浦の若妻殺し 十九日判決言渡
十二日辯護士の辯論

【平壤】鎭南浦府龍岡郡光梁面三和里（二）に係る若妻殺し事件の控訴公判は十二日午後時半から平壤地方法院覆審法廷で開廷、小林裁判長係り、脇本檢事、辯護人水島郡護士立會で開廷、佐藤方への蹂躙、辯護士は前回に引續き本件につき初めて開延、本島辯護士は前回に於ける大谷辯護士の辯論に續き二時間半に亘つて無罪論をなし同三時閉廷した、判決言渡しは來る十九日

（二）に依頼して府內光梁面一丁目安藤秀治方へ現金八十圓を受取りにやつたが、上野は安藤方より現金八十圓を受け取りその儘歸つて來ないので、拐帶逃走したのではないかと親町署へ屆出た、本町署では行方搜査中

賴まれた金 拐帶逃走か

府內觀勳町一六九番地佐藤與作は十一日午後二時頃所用のため去る十一月二十三日頃知人の府內觀勳洞五丁目八番地明治館雇人上野時晴

平岡女史來る
仁川で講演會

【仁川】日滿支の親善のため獻身的努力を續ひつゝあるわが國婦人の女傑平岡貞院女史は仁川婦人會及び仁川支部長の招きにより十二月十七日から寺町校講堂に於て愛國婦人會仁川支部及び敎育後援のもとに『アジアを想ふ』との演題下に一場の講演を行ふ筈である

交通事故二件

十二日午前九時五十分府內南大門通十字路で本町に向け進行中の電車五四號と軌道を横斷せんとした鍋路通勤タクシー京二四七九號と衝突、自動車はフェンダーその他を破損した

同日午後零時五分頃黃金町二丁目一番地先で黃金町方向に進行の電車一八一號の側面に衝突、十四番タクシーは同じく黃金町方向に進行の

昨夜の寒さ 零下十一度
中江鎭は二十三度

剃すが如き寒さを鍛つて身をおのゝかせる冬のテロ、寒波の襲來といふ低氣を示し京城では零下十二度、冬に入つて最初の十度級の記錄をつくつた

これは滿北の海上樺太、千島方面に低氣壓が迫ひやられた後に黃河、揚子江中間にある高氣壓がグンと頭を擡げたゝめで、この高氣壓の勢力は漸次衰へる見込であるから、だん〳〵寒氣は消えて行くと觀測されてゐる

六度、中部以西では八度乃至九度、冬に入つて最初の十度級の記錄をつくつた朝鮮の寒さは二十三日晝から十三日朝に至つて極まり烈風を吹き荒んでゐた天候は十二日夜から十三日四時頃にやゝ寒さは薄らいだが、十三日午前六時現在の氣溫は中江鎭の零下廿三度を最低に平年に比し北鮮地方では、五、

冷えがポカく温まり 精力旺盛となる
完全無臭 にんにく劑
オセロ
（全國有名藥店に有り）

にんにくの惡臭を唯一の祕法で完全に抑除濃縮し更に最新高貴藥の配合によつて無臭オセロを創製し而かもその藥効はにんにく強壯劑の一とされて居ます。

消化吸收の旺盛は榮養充實を來しにんにく獨自の保溫力と相俟つて全身をポカく溫め、冷え性、貧血の惡癖は取去られ見違えるような健康體となるのが常です。

オセロが胃腸障礙精力增强に効くのは內分泌腺に働きかけてホルモン分泌を綜合的に促進させる結果です。

胃腸、便秘、結核、貧血、冷え性、神經（性）力減退、腺病質、婦人病產後、病後恢復期者は是非ともオセロの偉効をお試し下さい。

（價）一二〇錠 一圓二十錢 二五〇錠 二圓五十錢 四〇〇 三圓 十圓
元賣捌 東京銀座一ノ七 オセロ洋行 電話京橋（五六）二〇四番 振替東京三〇番

毎々様へ厚く御禮申上ます
例年好評を蒙つて居ります美人印黃州リンゴの內地輸送は素晴しい人氣の內に十二月十五日迄で締切と致します、どうぞ本年も內地への御贈答には是非々々美人印黃州リンゴと御指名の程を願上ます
果物專門店 京城旭町市場 森下果物店 電話本局九二九番

石炭 早良、岩崎、中鶴、各中塊炭、御値段が安くて火力強くネバリ氣ナク新式ストーブに最適
合資會社 六三商會 電話本局六〇三番 龍山二〇〇三番

奉天新京監督社員 募集
◇年齡卅八歲以上內地人に限る中等學校卒業程度以上を有する者
◇面談時間、十三、十四兩日午前十一時より午後三時迄
京城府旭町二丁目 橫濱生命京城支店

遞信局 人札公告 一、ㅇㅇㅇ 購買 詳細は十二月十四日本局 遞信局

キユーピー マヨネーズ
此月の御用意に 不意の御來客に

眼科 耳鼻咽喉科 荒川醫院
京城本町二丁目（明治製菓裏）
荒川正雄
電話本局二五三四番

ヤスラガ サマタミ 140 三田政

ビクター二割引
正月新譜多數取揃へ近日發賣致します
新發賣 箱型 ビクトロラ J一の五〇 金四十五圓 明時堂では 金三十六圓
（月賦御相談に應じます）
手提型 ビクトロラ J二ノ五 金五十圓 明時堂では 金四十圓
京城 明時堂
蓄音器部専用電話本局二四四四番へ

はり半のふぐ料理
本年よりふぐ料理を始めました
何卒倍舊お引立の程偏に御願申上ます
南山麓下の景勝の地を占め閑靜な營業所 新年宴會、忘年會、小宴會
に奉仕致すべく新らしく設備いたしました何卒御申付を願ひます
南山町二丁目四三（安田銀行裏）
は り 半
電話本局三九一一番

時計の修理は 最も信用ある 村木へ
時計遲速檢定器新設
日本ノ進步 時計遲速檢定器
特許 80000號 日本・英・米・獨・佛・和・瑞・伊・加
特許 04802號 中華民國特許

時計遲速檢定器は時計の遲れ、進みを正確にすぐ試驗する事の出來る機械であります
檢定器を本月より新設致し時計修理を一層正確に改善致します
時計修理は 二割値下
御希望の御方様はすぐいたします御一報次第參上いたします
京城本町二丁目（電話本局四七一・四七二）
標準時計 Ⓜ 村木時計店

高級毛糸 ビーハイブ

可愛い 赤ちゃんの……
御健康と 御家庭の 嗜好用には 新鮮且つ 優良なる
雪印 北海道ミルクの御愛用を切に

淋病 患者よ！大阪のチエは三十年間淋病に關し研究して來た。故に我がチエには他所にないチエ獨特の藥品と療法がある。決して他の醫師の追從を許さない。淋病は必ず治る病氣であると確言する次第である。永い間苦しむのは不思議な藥の無い間違へて困るのだ。一度御來臨の上詳しき説明を聞き一日も早く根治させよ。殊に病名の秘密は嚴守して治療して居る。（地方文藝御通信）
京城郵便局北側 チヱ京城支店

淋病 專門
診察午前九時より午後八時マデ
京城郵便局北側（ビル二階）
電話本局二三五三
チヱ京城醫院

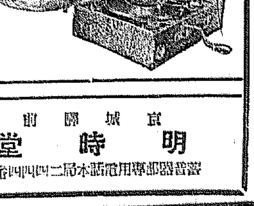

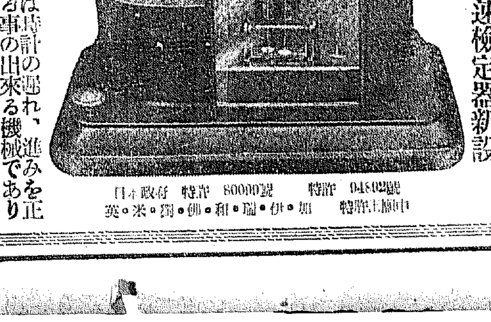

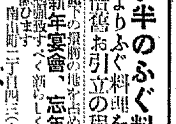

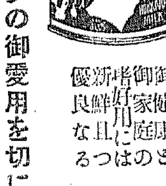

家庭

師走氣分

夜はネオンサインのクキンでずつかり納まつてる彼女達、ボーナス景氣で彼氏等に送つたウキンクの代價？日中を○○デパートへノシちやつて、したゝかの買物かと思ふとふと遊びです、……食堂へ……そこでミリオンダラーなんかを呑乾して頗るいゝ氣嫌で本町に飛び出す街頭のウキンク戰選です『チヨット待つてよ……』『しつかりしなよ』醉拂つから醉つたりして……』そこはよく出來てゐて通りすがりの勤勞ゼントルマン『イローゼウ フエーの女給のふ図へそして食堂ともないやう……だツ』へ、て醉つぱらひの彼女を追り上げて綴つた師走風景だと思ひ給へ　彼等社員のボーナスは其の儘……

淸らかな喜びの日
メリイ・クリスマス
その起つたいはれ話

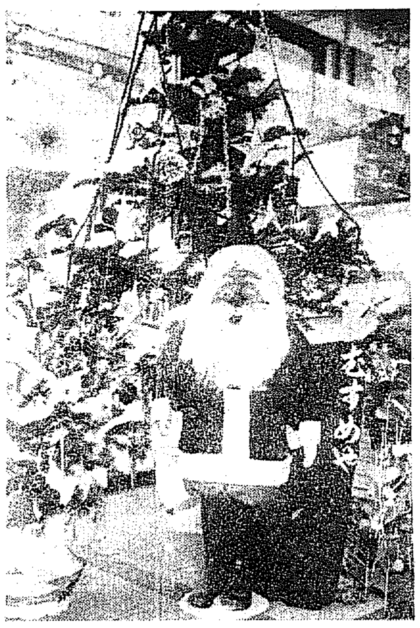

非常時の言葉に、氣も心もあわただしく、さなきだに人も世間もおしつまつた年の瀬にメリイ・クリスマス—それはなんといふ陶然な淸淨さと高潔な喜びとをもつてわれ〳〵を和やかな祝祭の天地に遊ばせてくれることでせう。この世界を擧げての慶祝日クリスマスも間もなく訪れます。でそれについての話題を簡單に申し上げて見ませう

◇

クリスマスは聖イエス・キリストの名にミサ、祈禱、祝祭のついた言葉で、世にいふ通りのキリスト降誕祭の意です。ところでキリスト降誕の日は正しく十二月二十五日であつて、クリスマスが歷史的にも、聖史的にも正しいものであるかといふと、これは遺憾な事には疑問であるばかりでなく、どちらかといへば否定說に近いらしいのです

◇

西曆紀元二百年紀頃には西歐では東歐側と同じく敎徒の間にも降誕祭に對する意見がまち〳〵で、あるひは一月といひ、三月であるともいひ四月であるともしてゐました。このうちも一月六日といふのは今でもエピファニイ（顯現節）を祝する主顯節の祭が行はれるだけ古代の東歐諸派やアメリカン敎會およびその他の現代の學者の指摘する所が正しければ、早期のローマでもこの日を以て降誕日であると見なしてゐたのです

◇

ところで實際の十二月二十五日ですが、この時期はイエスの生地であるパレスタイン地方は我國の梅雨期のやうに日毎雨ばかりで、陽の目も見られないのですから、バイブルにある羊飼ひの話とは明かに矛盾してゐますでこゝにもう一度、では何故今日その眞僞の定かでない十二月二十五日を主イエスの降誕日として世界的に祝祭するかとの疑問が起りますが、凡そいふところも頗り古いことゝて、何時ごろからどういふ譯で（勿論敎會で）……は曆の關係で日が異ひますが）十二月二十五日が世界的に承認されたかといふとこれには二說ありま す

◇

その一つは紀元三百五十三年から四年のリベリウス法王の治世に敎會で制定された。その二は異敎徒のチユートン民族が森の下、神祕な森の中で原始的なお祭り騷ぎをする習慣があつたのにクリスチヤンが合流して祝祭する樣になつた。更に第三說といふのは主イエスが自らの血と肉のすべてをつくして布敎につとめた甲斐あつてキリスト敎徒が漸く世にひろまり始めた四世紀の中ごろ熱烈なクリスチヤンはそれまでに最も盛大に行つてゐた冬至の祭典を容易に主イエス・キリストの祝祭にかへたといふのです

何れにしても祝祭日の眞僞なせんさくは今日ではもはや問題ではなく、十二月二十五日をキリスト降誕祭として、洋の東西を問はず國の內外を論ぜず、一家近親あげて祝ひ樂しむクリスマス歡喜—それがすべてを喜ばしい解決にみちびいてくれるのです

綺麗なお正月姿は
こんな點に苦勞してゐます
女優さん達の美容秘訣

映畫女優入江たか子、伏見直江、川崎弘子、澤蘭子、濱口富士子諸孃からその秘訣として內緖にして居た儘の化粧美容に關する數々を漸く聞き出す事が出來ましたから御紹介致します

澤蘭子　地肌を美しくする法

地肌を美しくするには牛乳が第一です。瓶底に殘つた牛乳を小皿にとり、脫脂綿にひたして顏中を靜かに拭き廻します。垢がとれて黑くなりますから、又新らしい綿と換へて同じ事を綺麗になるまで繰返しすつかり綺麗になりましたら冷水でしぼつたタオルでそつと拭きます。お湯などは暖かだからと云つて、お湯などでしぼつたのでは効がありません冷めたい故に肌に彈力がつけられるのです

拭いたまゝ後へポンピアンのナイトクリームに牛乳二三滴おとしてよく擦り込みます。これは目の周りも好いですが、目頭お化粧けの肌にあつたクリームなら何でもよいでせう。最後にもう一度冷たいタオルでそつと抑へます。これで終りです

もう一つは最後の秘訣ですが一ケ月に一回肌の掃除を致します。牛乳九勺の中へ、食パンの柔かい處をむしつて入れ、どろ〳〵にしたのを兩手にすくつて顏中へ塗り付けるのです。四五分したら洗粉でぬるま湯を使つて洗ひ落し、前のやうにクリームを牛乳でとかしてつけますと見違へるやうに美しくなります

川崎弘子　眼をぱつちりと

私はお化粧に本當にかまはないたちですけれど眼だけはぱつちりと泉のやうに澄んだ潤ひを與へたいと思つてすこしばかり手を入れて居ります。それはお化粧をすませましたら平筆の端を指にまいて捷を拭いて白粉氣を落します次は指先へコールドクリームをつけて捷をよく揉んで捷を艶々させます。それから、上瞼と下瞼とへ目張りを入れますそれは捷毛のすぐ際の先をよくとがらせた棒墨で捷毛の根本をすつと細く一本引きます。目張りの入つてゐる事が人に氣付かれないやうに必ず細く輕く引くのです

伏見直江　髮の毛の手入れ法

私は髮の毛がとても多くて、人様から羨められますが、自分ではこれには可なり苦心して居ります。假髮を使つて居ます。それに椿油を指に浸して地肌に擦り込みます。そして目の細かい櫛で丁寧に梳くのです。これを怠らずやつてゐますと脫毛もとまりふけも出ず、や枝毛も直つて來ります。洗髮はすくなくとも十日に一度は致します。お湯ははじめから終りまでぬるま湯を使ひます。なほ洗ひの前の晚から椿油を揉んで置きますが、これが大變いゝ結果をもたらします

濱口富士子

私はいつもドーラン白粉でお化粧を致します。この化粧は普通は長持ちがするので助かります。簡單に申上げますと、最初にコールドクリームで顏を拭きます。ドーランのゝびをよくするためですが、もしクリームの量が多すぎると、お化粧がはずつて、早く化粧崩れがしますから、注意して適量を、丁寧にむらなくすり込みます。二十七番の黃色いドーランを薄く引き延ばしてから手でぴた〳〵と叩き付けます。これは長持ちをさせる秘訣です。その上から同じ色の粉白粉をはたきます

この方法はドーランでなく、普通の練白粉でもこちもちがひません。後を手で叩いて落付けることも粉白粉をはたく事も

入江たか子

私は人様より大柄で肥えてゐるために着附けにはそれは苦勞を致します。いつも白、黑、鼠系統の小柄物のがらの淡いのは禁物で、私は柄の大きなものを選びます。日本髮の時は、小柄なものを着ると頭だけ大きく目立ちますからそれに應じた柄を着る時もあります

すつきりした着附の秘訣はその人その人の持つてゐる身體の線を活かす事です。首筋の長い人は襟をずつと高く仕立てた着物を着、帶の結び方も小さく結んで、下目に結んですべて大まかな氣分を出すのが最後の秘訣です。そして襟を出すのは襟もとが第一だと思ひますので半襟の心にはピンと張り美しく張りませて置きます

（寫眞は上から川崎弘子、入江たか子、澤蘭子、伏見直江）

『冬の小兒病』の正しい看護法（六）
恐ろしい病氣の移行
母の講座第一講より
醫學博士　原弘毅氏談

（第二）上氣道の疾患

上氣道の疾患と申しますと鼻腔咽頭及び喉頭粘膜の疾患でありまして、こゝで一番大切なのは急性鼻炎であります

（イ）急性鼻炎。これは先に申しました感冒であります。服内からいひますと感冒のみならず猩紅熱およびヂフテリー等の急性傳染病の際にもこれを起す事は既にお話してありますが、感冒の症狀といふへは皆様は御存じでありますが、一種病氣になりますと體質といふものが非常に關係致します、即ち滲出性體質、腺病質、腺病質兒および先天性梅毒兒等の體質異常者は然らざる者に較べると、その症狀も可なり、劇しいのであります又この感冒がこじれると特に三、四歳以下のものでは第一個に近いである樣に氣管枝炎から肺炎或は又耳の方に擴がつて中耳炎さうして遂に腦膜炎等といふ樣な恐ろしい病氣に移行する事がありますから、またこの時期に充分氣をつける必要があります。これ等の恐ろしい合併症はなくとも、乳兒の場合には鼻粘膜が腫れる爲め呼吸が困難になり、ひどい場合には窒息のやうな狀態になります。從つて安眠等はしません、又鼻がつまる爲めに哺乳も不完全となり、榮養が段々衰へ遂に肺炎等に罹りやすくなるのであります

（ロ）次は慢性鼻炎であります。これは町でよく鼻垂れ小僧であります、外國人の日本見物感想談にその事が書いてありますが、餘り名譽なことでもありますまい。これは度々感冒に罹つて慢性となる以外に體質の異常者外に先天性梅毒兒によく見るのであります

（ハ）咽頭炎及び中耳炎。『咽頭—鼻腔』及び『咽頭—中耳』は連絡が附いて居ります。それ故に感冒の合併症として咽頭炎や中耳炎等がおこるのは直に理解出來るでせう。中耳炎の場合大きな子供の時には耳の疼痛を訴へますが乳兒の場合には疼痛を訴へません何となく食慾で食事も進まないし不規則な熱がある以外に特別の症狀がありません。かうしてゐる間に鼓膜が破れて耳ダレが出ます。それで始めて中耳炎であつたと云ふ

1、ガマンガデキズ、トウトウ、タニガワニ、ミズヲノミニユク

2、ミズヲ、ノンデカヘツテミルト、オヤ、トリチヤンガヰナイ

3、オテラノマヘニ、ウマソウナシ アトガアツテ、ボツシガ、オチテヰル

4、サア、タイヘン、シロイヤジニ、トリチヤンガ、サラハレテシマツタ

笑話
金が治す

醫者『兎に角、目下あなたの急務は、御自分の生活狀態をお變へになることです』
患者『はゝア、では、どんな職業が……？』
醫者『いや、なアに、せめて一回の診察料を五圓位はお拂ひになるやうに』

配偶者の有無と
性病感染狀態
婦人の感染は主として結婚後に

男女何れかの性病が夫婦生活によつて感染する事は結婚生活として當然とするのは必然であるが、その感染狀態を見るに次の如くである。即も我が國の調査は未だ行はれてゐないが、米國における統計によれば、男子においては未婚の內、未婚時代に既に感染せるもの七〇%、既婚後の感染は僅りの三〇%。女子は未婚時代の感染は三九、一%、既婚後のもの六〇、九%といふ割合である。この女子に於る既婚後の感染はその夫の性病によるものが主である。感染時の年齡を見るに、黑將八千人による調査によれば、男子は二十一歳を最多としその前後の十八歳および二十七歳において、二十一歳の半數。女子は十九歳の感染が最多で十七歳および二十五歳においてその半數である。つまり男女結婚年齡を中心として感染率の多い事を示してゐる

紙上病院
梅毒と遺傳

【問】十九歳のオモニーを使つて居りますが其の母親は鼻が落ちて居ります梅毒の爲と思ひますが當方に使つて居るオモニーに感染（遺傳）して居るものでせうか其のオモニーに世話をさして置いても大丈夫で御座いませうか（坂本）

【答】鼻が落ちるは第三期梅毒で少い、若くその母親が梅毒の鼻の落ちるより以前の子ならば遺傳の事は大きいわけです、何もその母親の病氣の有無に檢査によることですから御心配ならばその母親を專門家に診て貰ひなさい

醫學博士　渡邊晉

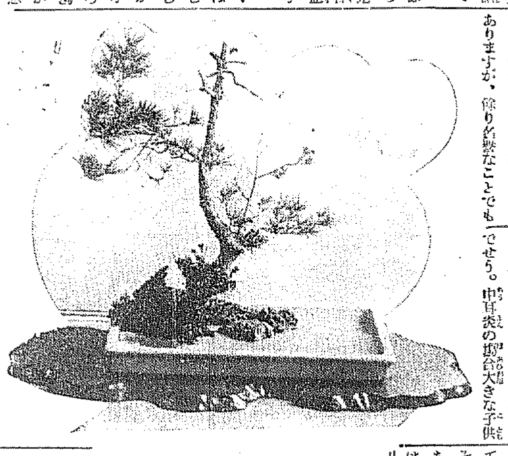

『朝の海』
に因んだ盛花
日本花道家元　廣田耕司

冬枯の盛花は植物其の他の裝置物等との調和に依るか其の形を表しますより方法が御座いませんから水面や海邊に重きを置きまして新春の朗かな青海原を連想し得られる樣に水に少量の青インクを加へ（青色の花器を用ひる事は最も相應しいと思ひますが此の花器は淡い色から）黑づなどの感じの出ない樣に考慮致しました。又材料は最も海邊に多い松や潮ひさきで之を初日の光輝を受けた樣な黃金色を帶びた物を選びそれに花や砂を配しましたので御座います

滿蒙毛織特賣

南大門通三丁目の滿蒙毛織京城出張所では來る十六日から二十日迄五日間自社製品賣出の爲め毛布三百組（二枚組）を一人一組に限り原價提供を發表した。綿毛一組八圓より半毛一組五圓よりと云ふ安値で各種毛布を割當に取揃へてゐる

本社特選　圍碁對局（一）

先番　長谷川章（四段）
先々先　加藤三七一（三段）

手	着手
一	はノ二
二	たノ三
三	れノ十七
四	はノ十六
五	ほノ十七
六	たノ五
七	ぬノ三
八	にノ十五
九	わノ三
十	れノ八
十一	はノ十一
十二	りノ四
十三	ぬノ四
十四	よノ五
十五	ちノ二
十六	はノ十五
十七	ほノ三
十八	はノ八
十九	はノ十四
廿	にノ十四

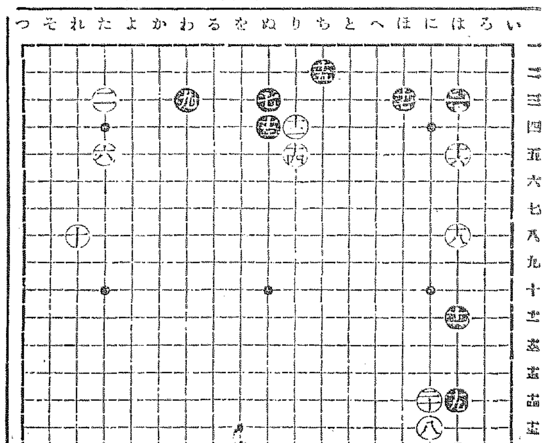

對局者の感想

黑曰く　一三は以前から打つて見たいと思つて居りましたので未だ自信はもてません

白曰く　一三と打たれたには驚きました

黑曰く　一五は（りノ三）に曲り白（とノ四）の時（にノ六）に開ふ方がよかつた樣です

藥學博士　理學博士　ドクトル　長井長義氏發見創製

喘息　鎭咳

エフエドリン「ナガヰ」に

喘息・鎭咳の豫防と治療は
エフエドリン「ナガヰ」の服用よつて劃期的更生へ！

發作を豫感したる時直に服用すれば之を未然に防ぎ發作が起りたる時服用すれば直に鎭靜して治療の目的を達す

適應症　喘息、一般咳嗽、百日咳、蕁麻疹、盜汗、夜尿症

包裝　一〇錠　二〇錠　五〇錠　一〇〇錠　五〇〇錠（粉末、注射液、散劑あり）

類似品あり御求めの際は㊀エフエドリン「ナガヰ」の「ナガヰ」に是非御注意御指定を乞ふ

諸大醫家の臨床報告集無代贈呈

製造元　大日本製藥株式會社　本店　大阪・東區道修町　支店　東京・日本橋區本町

X—010

正しい濕布に——液狀濕布劑

キソール

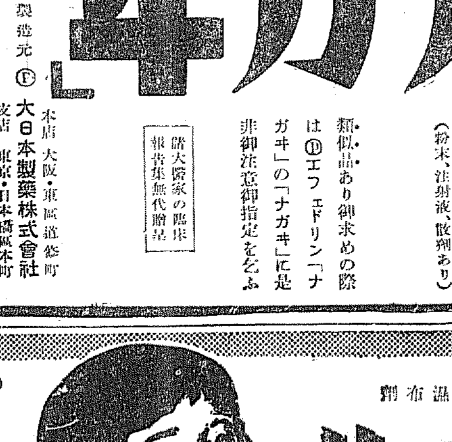

肺炎　流感

氣管支カタル、扁桃腺炎等特に胸部疾患に應用し解熱・消炎・鎭咳・祛痰の著効を奏す
泥狀巴布の如き副作用と不快なく用法至便にして長時効力を發揮し價格また最低廉なり

有名藥店にあり

價格　大 200cc 1.20　小 100cc .50

發賣元　株式會社　松下商店
製造元　株式會社　和光堂

專賣特許　リイパー紙

優特長
完全防水　軟湯水も漏過せず
強靱無比　油紙レサーの數倍
絶對無臭　內容品に移香無憂
保存耐久　剝落合密着絶無
燒燐品質不變

用途　絹、毛物、防腐、防虫包裝用、雨傘用、書畫品、食料品、養蠶用、茶袋、衣類保存、農工商業用途廣大

京城府黃金町二丁目
發賣元　愛國商行
長電話本局三九〇四番
見本及說明書送呈ス

キッコーリウ醬油

一九三二年の経済界を顧みて

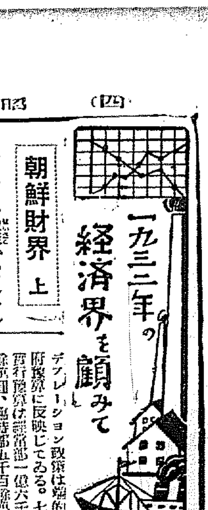

朝鮮財界 上

デフレーション政策からインフレーション政策への急旋回を試み、そして又好景氣から大深不景氣への顛落、さらにまたインフレ景氣への逆転を演じた目まぐるしい日本財界の走馬燈的相はそのまゝわが半島財界にも當てはまる。これを施政、財界、産業各部門を通じて管見して見やう

本府關係 先づ本年當初のデフレーション政策は端的に本府豫算に反映じてゐる。七年度實行豫算は經常部一億六千三百餘萬圓、臨時部五千五百餘萬圓、合計二億一千四百餘萬圓でこれを前年度に比較すれば二千四百萬圓の減少を見て居る。新規増加額として勧業經費に關する主なるものは、北鮮開拓費百三十萬圓を筆頭に北鮮鐵道工事繰上促進費三百九十五萬圓、穀物檢査國營經費一百六十萬八千圓、産金獎勵費廿萬圓、信託會社補助費十萬圓等が目立つてゐるがかねての懸案であつた國田擴張と私鐵買收の二案は遂に握り潰しの厄にあつた。その後時局匡救の非常臨時議會において時局應急施設費として五百廿六萬圓、更に地方負擔金を加へて都合六百萬圓鐵道土木砂防工業費が追加せられてゐる。此の外非常救濟施設に關聯して、不動産融資本年度分三百萬圓、金組負金組外負債整理資金三百萬圓の預金部低資融通を見る事になつてゐる

主なる事件

1、北鮮開拓第一年を迎へ大森林伐採農耕適地開放火田民指導開始
2、電氣事業令公布
3、穀物檢査國營實施
4、自働車交通監督事務を鐵道局に移管
5、簡保積立金運用による産業開發…總額三百三十九萬六千圓を自作農創設、小額生業貸付、農倉その他に貸付
6、探鑛補助金廿萬圓交附決定
7、棉作増殖(三百町歩三億斤計畫確立)
8、自作農創定開始
9、農會に畜産組合、森林組合を併合し産業團體を統合
10、小作調停令公布
11、硫安輸入制限令撤廢
12、資本逃避防止令公布
13、對滿貿易促進のため貿易協會を助成
14、商工獎勵館十個の下に滿洲見本市
15、郵貯利下斷行

懸案中のもの

自働車事業令、商品券取締令、農會令改正、私鐵買收、國田擴張、金融信用貸付制限、電力統制等々……

農業關係 米について見れば六年産米千五百八十七萬二千餘石、六年度移出高は七百二十二萬三千餘石、之を前年と比較すれば七十七萬二千餘石の減少だが、産米に對する移出割合は四割五分五厘で過去五ヶ年平均に比すれば二分三厘の増加となつてゐる。米價は一般に軟勢だつたが資價整理等のために持米を資急ぎ内地米價を軟化した觀がある。一方七年産米第一回豫想千六百十二萬七千餘石前年比一分六厘の増收で、明年持越七百四十萬石と推定せられ、ために米價は十一月末まで伸悩んだが十二月に入つてインフレ景氣から二十三圓台へと急昇騰した。大豆は本年四百三十五萬餘石前年比五分四厘の増收だが、市價は上半期米の軟勢に出廻減を見、下半期に至り滿洲物價高、銀高等によつて特に十一月上旬は鮮産大豆買付旺盛を見た、一方蠶絲界は春繭は糸價百三十二圓、生産費二百十四圓を基準に十三掛八分の法外な安値を定をなし夏繭は九百八十四圓乃至千百六十圓(生産費百三十六圓)基準に四十一分五掛の爆騰を見、假然繭況を呈した。棉花は上半期棉生産大過剰に壓迫せられ下半期に至り假然爆騰を呈した、一方種資収も一割乃至二割の増收を見込まれてゐる

主なる事件

1、朝鮮米移出統制案實現熱運動に對して政府と二回の擁護運動、擁護期成會出生、目下第二次擁護運動中
2、鮮米買上げの實現…約く五十萬石政府買上決定
3、昭和水組起工決定(二萬五千七百四十三町歩工事費千五百五十七萬五千圓外四百八十萬圓)
4、水組費資金貸付利殖
5、水組現況…負債一億四千七百五十二萬圓
6、第三回農業者大會で鮮米買上促進、低資價獲得
7、水組對策移出制限反對等決議

朝鮮硫安制限規則 愈よ廢止を斷行

十四日附で公布し即日實施 實施以來滿一ケ年

内地における硫安の輸出入許可規則廢止決定以來、鮮硫も之に準じて廢止をなし、朝鮮の硫安を如何にすべきかに就き、總督府内にも是非の論はあつたが、内地硫安制限廢止の結果は朝鮮の制限は殆んど無價値に歸する爲め、大勢は廢止に傾き、本府當局と拓務省との間に幾度か折衝が續けられた結果、愈よ廢止を斷行することに決定、昨年十二月十日附を以て府令第百五十一號を以て公布された硫安アンモニア輸出入許可規則は明十四日附を以て滿一ケ年にして廢止施行されることになつた

爲替安のため 無價値に歸す

惡影響あれば別途對策考究 制限規則廢止につき當局談

右に就いて本府當局は左の如く語つた

硫安輸出入許可規則は内地と同様十四日附で廢止し即日施行することになつた、元來本規則は當時東洋方面における外安ダンピングの爲め市價暴落し、生産に危機を孕んだので之を保護する爲め商工、農林兩省に於て決定し、朝鮮、台灣も之に參加、共同戰線を張つたが、金輸出再禁止の結果、圓價の低落を來し外安の内地に入ること困難となり市價昂騰、本制度の目的消滅したので、内地、台灣の廢止に準じ朝鮮も廢止するに決した、本制度の存在は朝鮮として全然無價値ではないが價値の點では規則の有無に拘らず内地の市價に支配され存置の必要がない之が爲めに昂騰を招來し對策を要する場合は別途を講ずれば良いわけで此際は内地と歩調を一にしたものである、何ほ將來に對しては無法の擧に出でざる樣注意し期望でも之を諒とした

局鐵貨車が大車輪の活躍

現在九四%の能力發揮 中旬以後は百%か

局鐵の貨物移動は別項の如く頗る良調をつづけてゐるが、十二月に入つての一日平均車輛數一千二十八輛を見せ前年九百四十二輛に比し八十六輛の増加をつげ、局鐵現在の運行最大能力は、一日一千百輛止りとされてゐるから、現在すでに九四%の能力を發揮してをり出廻れの米穀の出廻りが殺到すれば、中旬から下旬にかけては百パーセントの能力を發揮するものと期待されてゐる

上旬局鐵 荷動旺盛

二萬五千噸増

十二月上旬中に於ける鐵道荷動は十九萬五千八百七十七噸で前年同期に比し二萬五千餘噸の増加を見たが右は雜品、米、大豆等の増加によるもので雜品は年末荷動の増加によるもの、米は相場好轉と年末に亘りをるための荷動きと見るべく大豆は滿洲大豆が品薄のため内地方面から、途鮮産品に買付けに來たためである、荷動き内譯は米五萬九千五百五十三噸で前年より七千噸増、大豆は一萬四千二百二十四噸で五千噸を増、木材は七千九百八十噸で前年並なし、雜貨が五千三百九十八噸で千四百噸増、石炭が二萬三千百十五噸で二千…

客月中對内地 金銀貿易増加

總督府調査十一月中に於ける對内地出入金銀貿易は移出二百六十六萬九千三百八圓にして前年の九十一萬減、鑛石が四千四百九十六噸で増收減なし等が主なるものである

商船隊編成は海運界の一大吉報

◇森朝鮮郵船社長語る◇

郵商合同は我が海運革命として財界の耳目を聳動するところとなつてゐるが、右に關し朝鮮郵船森辨次郎氏は語る

郵商合同問題の發端は大正十年野田大槻老の經營時代よりの懸案で、實現は我が海運界の一大革命をもたらすものである、日本海運界の合理的の一つのあはれとして誠によろこばしい兆候と云ふべく、この結果は二重投資、競爭の排除と云ふ消極的効果に止らず、百三十七萬噸の一大商船隊は殆んど世界一、二の有力會社を形成する譯で、海運の海外發展上にも見るべき成果があげられる事と思ふ、朝鮮に對する影響としては、具體的内容が發表し得めかい明言は出來ないが、近海航路も對岸が統制される譯であるから、これが大勢をリードして無謀なる競爭を阻止する効果がある、朝郵としては從來の商船系より大合同系統に關する事となるわけで、相當好影響がもたらされるものと考へる

鮮銀券膨脹 愈よ急

四年振の新記録

鮮銀券發行高は物價高と滿洲に於ける經濟圈域の擴大及び滿洲國特種國債非難資金等の關係で全鮮に亘つて十日現在では一億一千五百萬圓を突破するに至つたが年末二十日の償還關係による増發は五十萬圓、十日現在は前年に比し約一千萬圓見當に増加され、十日現在では一億一千五百萬圓を突破するのとみられてゐる

危機を傳へ 上京運動を督促

鮮米擁護期成會緊張

鮮米協會より十二日午後五時米穀會社宛

委員會案は廿二日頃までに決定することゝ思ふなるべく早く上京運動の要ありと思ふ

入電あり米穀研究會では十二日午後六時より銀行集會所に會同し更に十三日朝鮮米擁護期成會幹事會を開催の當面東京に其の後の模様に照し對策を鑄し其の返電により協議の筈

前年の三萬二千五百二十七圓に比し六十八萬四千九百八十六圓の増加であるが本年一月以降の累計は移出二千七百十三萬四千百三十圓である

五萬二千五百二十四圓に比し百七十一萬六千七百八十四圓を増加し移入六十九萬八千五百六十二圓にして前年の三萬二千五百二十七圓に比し六十六萬四千九百八十六圓の增加八圓にして前年の三千七百九十四萬四千五十九圓に比し一百八十九萬九千九百二十一圓を減少し移入は九百六十四萬六千九百十二圓にして前年の五萬二千六百九十二圓に比し九百五十九萬三千四百圓に增加

漢銀臨時總會

漢銀では十三日午前十一時より銀行集會所に臨時總會を開き永田支店設置に關する定款變更の件を附議、可決直に散會した

郊外バス代行

殆ご既定事實

京電の郊外線廢止問題は、假然地元民の猛烈なる反對を買つて重大化し、京電でも問題の擴大を懸念して躊躇中であつたが、西大門間の道路となつた道の道路改修工事の進捗につれ各關係當局間にもいよいよ郊外線廢止、バス代行と方針決定した模様で、同社民主取締役は十二日遞信局鐵道局等を訪れて懇談するところがあつた、これは同問題について當局にて了解のため見られ、京電では極力明言をさけてゐるが郊外線廢止、バス代行問題はすでに運びを見ずみ云はれてゐる

穀聯幹事會

鮮米積取運賃を協議する朝鮮穀物聯合會幹事會は來る十五日午前十時から朝鮮ホテルにて開催の筈

鮮航同盟代表入城

鮮航同盟の代表者三輪、須藤、筒井の三氏は鮮米運賃協定會議出席のため十四日夕入城する事となつてゐる

京城商議交通部會

京城商議では十四日午後二時より交通部會を開き八年度事業計畫並に鐵道關係事項に關する件を附議する

十一月中 京城通關貿易

京城税關で發表、十一月中對外國輸出入京城通關貿易額は(單位圓)

	十一月中	比前年同期
輸出	[illegible]	[illegible]
輸入	[illegible]	[illegible]
計	[illegible]	[illegible]

で貿易額は前年同期に比して四分の激増を示してゐる、次に對内地移出入貿易額は

	十一月中	比前年同期
移出	[illegible]	[illegible]
移入	[illegible]	[illegible]
計	[illegible]	[illegible]

で之亦貿易額は前年同期より一割四分の増加である、商主なる貨物左の如し

	十一月中	比前年同期
砂糖	[illegible]	[illegible]
酒類	[illegible]	[illegible]
織物	[illegible]	[illegible]
計	[illegible]	[illegible]

鮮銀發券制改正

今冬議會提案は見込薄 地場普銀は苦境に陷らん

鮮銀の第二次撤廢時議會における政府案として提出せしむべしとの與論一致を見てゐたが、鮮銀發券制度の改正以來鮮銀及び臺銀等の外地發券銀行の制度改正が當然豫想されてをり、これが改正斷行せられざる限りはさなきだに窮迫ある内外地金利に一層隔壁を形式せしめ益々その懸隔を深からしめるものであるから、外地に於ける低金利趨勢の發潤、および地方金融界更生のためにも、この際是非これが改制實現のために鮮銀當局も大いに努力を傾注し今冬通常議會には政府案として提出せしむべしとの輿論一入擡頭してゐたが、いよいよ議會開會期接迫せるにも拘らず、最近の情勢に於ては斷行改正案とも今冬議會へは遂に提案されざる模様である

勿論鮮銀發券現狀を見れば限外發行は何等行はれてゐないが、それは現制度の必然性として鮮銀當局が經營採算上限外發行の阻止に努力してゐるだけのことであり、若し制度改正さへ斷行されてゐるならば當然限外發行を見てゐる現狀なのであり、過去に於ても一ヶ年の三分の一以上は當然これを要する發行高に達してゐるのである

而して内地金融市場を利用し得る鮮銀自體、殖銀、支店銀行は未だしも、全然地場金融のみに依據してゐる、地場普銀こそこの改正遲延によつて最大苦痛を感ずるのであり、この影響として最近既に政府買上米の米券に際して地場普銀は全く資格を喪めてゐる模様である

車扱直營を促進か

空券假渡横行に當局の對策

時潮に乘じて鮮内陸運界にあらはれた、同業者運送店の跳梁、跋扈に空券假渡しの横行等いむべき兆候に…

株式 (十三日)

朝取短期

銘柄	寄付	大引	高値	安値
[illegible]	[illegible]	[illegible]	[illegible]	[illegible]

算定と日歩 [illegible]

短期建玉表 [illegible]

大株短期 [illegible]

大株長期 [illegible]

東京現株 [illegible]

東株短期市場 [illegible]

期米 (十三日)

朝取仁川 [illegible]

東京期米 [illegible]

大阪期米 [illegible]

大阪正米市場 [illegible]

大阪市中相場 [illegible]

鮮内各取

	前場寄	前止	後寄	後止
◇釜山	[illegible]	[illegible]	[illegible]	[illegible]
◇大邱	[illegible]	[illegible]	[illegible]	[illegible]
◇群山	[illegible]	[illegible]	[illegible]	[illegible]
◇木浦	[illegible]	[illegible]	[illegible]	[illegible]
◇鎭南浦	[illegible]	[illegible]	[illegible]	[illegible]
◇京城	[illegible]	[illegible]	[illegible]	[illegible]

市況 (十三日)

◇大阪綿絲 [illegible]
◇大阪綿花 [illegible]
◇横濱生絲 [illegible]
◇大阪砂糖 [illegible]
◇銀塊 [illegible]
倫敦銀塊、海外經濟電報 [illegible]

株式

東新五圓反落 上げ一巡相場 警戒極めて嚴重

前場 買方の追擊突喚で頂點に達した昨日を目先天井と見る與戒人氣強く、スチール高にも拘らず寄付は一期台に乘せて賣物多く、玉整理其他の環境の不勢ら材料を示し主力株は下押しで更に東新二〇〇、一〇、九と三、一安、新三〇〇、四安新一三、七と五安取一〇、四と〇、一安と東新大新を中心に一齊に安落を演じたが押目買は強氣に續けられ後場とと三〇〇、二〇と高めに新東方と續けらば一〇二〇ぎ迄東新は三圓丁大新一圓丁朝新は二圓六拾で新は三圓八と止めた

後場 高値警戒人氣旺盛に東新一九九圓五と二卑に二圓五十錢方崩れて大株は二百圓臺を割り大株は三圓七の崩落で一〇七三圓を示したが後場は…

株式雜觀

東新を最後として燃え上つた相場が當然一と崩れあるのは相場の定石として免れ難いものではある▲東新が傑作機で寄付から一割と頑張つた…

嫌氣投げ

買新を最後として燃え上つた相場は人氣的にもまづ峠をつけたもので、…

侮り難き底力

假令少々の下げはあつても五圓か十圓かの程度で大勢は依然インフレの大材があるから前途作ぐもので…

當分息拔きか

息拔けの期間であるがどうせ飽程期を控へてゐるだけに年内には今一つ高騰時代が現出すると見…

出來高又新記録

[illegible]

取組高 [illegible]

株式現物専門 京城明治町一丁目 大原現物店 電話本局四七七〇

期米

上げ一巡乍ら 高保合時代 産地出廻り薄し

前場 昨後場上げ一巡の前状となつた相場は今朝取地の小弛みと共に買方の利喰ひを喚起して當三十二圓九十錢先三十三圓二十九錢と稍不良に寄付き十六錢と共に取地安を入れて十六錢と稍しも押目は強氣の買直しに手堅く保合ふ

期米雜觀

新穀出來秋當時の相場十八圓四五十錢から見ると五圓以上も値上りで漸く物價高と並行して來た▲現に大豆の如きは早くから五圓以上も高くなつて居たが…

正米高の牽制

前日來鐵道に立直つた相場として今朝は買方の利喰ひ急に依り一寸伸び悩み…

玄人筋の警戒

一時買氣を阻止された國際聯盟が好轉した以上他に軟材料と認むべきものゝない米價として…

成行靜觀

後場 株安に氣勢揚らず一節當二圓五九錢中二圓八〇錢先三圓から四圓の二十錢を推移した

京城延べ 小弛み

前場 前日環境良化に假然急騰の折柄、朝米は昨日も悪材料を受けて一回一米廿二圓八十五錢と前日止値より六安に始り、…

後場 昨日の不勢に一回一米二圓七九錢と寄付き二回には七〇錢から三回は六九錢と寄付き不勢を示してゐた

正米

京城 一等精白米十五圓五十錢 …

大豆 三〇〇(大豆) 四〇八〇 …

釜山 [illegible]

大邱 [illegible]

仁川 [illegible]

的田雙六 【17】

長谷川伸 作 / 藤井 畫

復讐 (十)

『森太を斬つたものは、御の者と仰せなされますか』

珠の眼に、冒險のいろが動く、出てゐるのを、太刀馬は無雜作に睨め、いつた

『逸ふとも』

『それには、どういふ據りどころがござります?』

『猪伏がさう語つてゐる』

『猪伏が?』

『森門は、武行衛門は、武左衛門は、三人とも同じ手法の劍の痕が皮肉を剖き、骨を削つてゐた、が——きのふの森太の疵は、それとは違ひまして、伎倆も、乃ち曲者の腕に劣つてゐた』

『でも、猪伏丸之介殿のお話では曲者には家來とおぼしき者が一名ついてゐるとの事でござりました』

『問題の所爲ではないかとそなた觀は一人ではござりませぬ』

も思ふか、一應もつともだが、それは違ふ。わしは、猪伏丸之介に命じて、やらせてゐる事がある』

『父上様、只今、お聞いたしてをりますのは、きのふ最期をとげた森太のことでござります。森太を斬殺したものは、例の曲者か手の者か、その事でござります』

『わしもそれを語るつもりで、猪伏に命じたことを申しいつたのぢや。猪伏の仕事はない、曲者の家來を探し出すことぢや』

『父上様は、まだ、きのふの下手人のお話をなさるのでは無いので、ござりますか』

『近ごろの若い女は、そんなに性急か』

『でも、お話が、岐路にばかりまゐるやうでござりますゆゑ』

『一體は根源からいけぬと判らぬ、猪伏は、先日、これへまゐつての話のごとく、曲者の家來を探し出したことがある』

『直ぐに取拔されもいたしました』

『又それをいふか。そなたは猪伏を不甲斐ない男と決めてかかり過ぎてゐる』

『聰の男に易々と輕ひ返される男を、頼み甲斐あり氣なものと珠はおもひませぬ』

『思ひませぬ』

『女子に似ず、一徹だなう』

『森太の下手人のお話は、何とでござります』

『短氣な奴ぢや、そなたは女子らしくないぞ。猪伏からの知らせでは、酒好きの男を見付けだしたとある』

『見出しましたか! 輕ひ返されたと家來を』

『それ、そなたでも、この話には膝乘り出すであらう。猪伏は見付けて以來、人を雇りて一瞬も目を放たさせずにゐるのぢや、さればきのふの下手人は、誰ぞ』

『わたくしの早く何ひたいのは』

『判つてゐる。例の曲者か、曲の男か、それとも曲の男は曲者の代りに出てきた者か、といふ事と』

『いえ、曲者の正體でござります』

『かういふ事は凶の日に穴を探すと同様ぢや。追ひ〱に掴めねば判然せぬ』

『只今までは、まだ、何者とも正體が』

『やがて判る。判つた時こそ、當門、武右衛門見明その他の供養が出來る時ぢや』

『森太の下手人は?』

『御の者ぢや』

『たれでござりませう?』

『そりや判らぬ』

『父上様』

珠の眼に、今までになかつた、妬のやうな光りが出てきた。

『何ぢや——その顔つきだけが、わしは嫌ひぢや。女子がそんな顔つきをせぬもの、人に見られたらせぬぞ。何で卑怯ぢや』

『何ッ? わしが卑怯? 聞き捨てにせぬぞ』

『父上様ご心中には、曲者の正體がおわかりなのでござりませう』

『いや判らぬ。それで卑怯ぢや』

『お判りになりませずとも』

『どうした!』

『何故父上様は、曲者から逃げなされてばかりおゐでござります、それが卑怯!』

京城日報
朝刊
本紙朝夕共十二頁
京城府太平通一丁目
發行所 合資會社 京城日報社

發行 交蘭社 東京小石川區大曲 振替東京四〇二七九

見よ水原博士が努力の結晶を

水原秋櫻子編 附・例句

現代俳句季語解

▽在來の歳事記の多くが冗漫なる季語を列ね無味乾燥の說明は徒に內容を繁ろのみにて句作の實際に當つてどれ程の活用を得たか？之れ等しく經驗者の嘆ずる處である。▽本書は水原博士が句作の實際に鑑んで俳句の根幹たる季語の特長風習特質等を極めて叡智なる文學的の觀察と極めて流麗なる抒情的の論述をして誰人も直に句作上に活用して吟詠せしむるやう一々懇切周到なる解說は、果せる哉、生きたる指導書として忽ち一大激賞を得て註文日々に倍加しつつ有り。▽先人の足下や後ろ姿を見てばかりゐる多くの俳人は知らず、眼ざめたる新人諸君にこの季語解を送つて俳道の革正と向上とを熱叫する著者水原博士の努力を味讀されむことを乞ふ次第である。（全八ポイント組極美本實價金一圓八十錢送料金十錢）

▽四六版總布上製美本三百餘頁函入全一冊 口繪附 ▽定價金一圓五十錢送料金十錢

俳壇空前の名著と好評

俳句雜誌『獺祭』主宰 吉田冬葉著

俳句の作り方と味ひ方

▽俳句の案內書は多しと雖も本書の如く俳句の起原から現代に到る變移消長は勿論、季語季感、表現リズム形式の諸點に渉つて斯くも精細明徹にして然も懇切丁寧に詳解されたる書が他にあるであらうか俳句を語る者人は是非一冊を座右せられむことを乞ふ。

詳註 全・地方民謠集

內藤鋠策編著（北原白秋・野口雨情序歌）　總布極美本送共金一圓四十錢

歌謠小唄を作る人、ラヂオを聽く人、又は旅行家の必携書として全日本の民謠小唄の詳註とその起原發生を講述せる空前の快著。本書こそは萬人が趣味の上からも常識の上からも是非一讀さるべき新著であり、又全く斯の如き困難なる文獻は著者の如き篤學者にして初めて得るものと謂ふべし。

新短歌日記

歌壇新聞社編輯部編

▽短歌冊色紙の題箋を配し、各月卷頭に名家の作家講話を掲げて明治の使に供し、新作六百首を季節別に收めて短歌の一大選集たらしめ、更に大附錄として短歌年鑑の頁に昭和七年度の綜合的回顧、昭和七年歌壇史、全國短歌雜誌總覽、現代歌人住所錄等々其の內容に於て優に一冊單行本を凌ぐものがある。加之紙質精選、製本優美、日記の一大異彩を放てり。一冊を座右にすべし。

東京銀座西二ノ一 振替東京七五三六二 立命館出版部

S170

●超スピードで頭痛をなほすノーシン●

醫學博士 二宮亮吉
産科 婦人科
二宮病院
京城旭町四一 電本一二〇一

寫眞 本町一 ワタナベ 電本二三三六

創立明治參拾貳年 倉庫業兼營
京城府南大門通貳丁目百拾壹番地
株式會社 朝鮮商業銀行
頭取 朴榮喆 專務取締役 堀正一
支店出張所 京城南大門、同鍾路、同東大門、同本町二丁目、同本町四丁目、龍山、仁川、平澤、利川、清州、全州、群山、元山、清津、新義州、定州、平壤、同大同門

養鷄及家畜飼料（御通知次第相場表進呈）
京城府吉市町 電話本局五四二番
澤浦精米所飼料部

自力更生

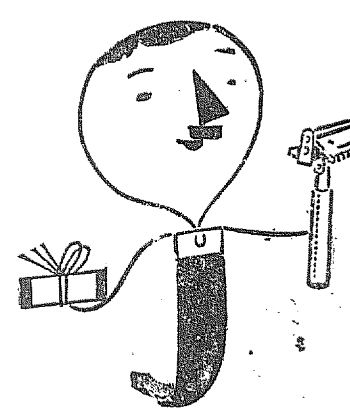

バレーで剃つた元氣な顔は
風邪も不景氣も除けて通る
――幸福と繁榮のお守りに
この小箱を……

剃刀で研器を兼れ一枚の刃が半年使へる
バレー 自働研刀 安全剃刀
B型……一・七〇〇
C型……一・五〇 二・〇〇 四・八〇 六・〇〇
替刃（五枚包）一・四〇 髭剃用クリーム・五〇
替革砥 一・〇〇 二・〇〇 替刃利用ナイフ・八〇
全國到る處にあります

主婦之友新年號

大評判の三大附錄

十七日發賣

▲新年號は結婚生活の成功號で大評判
▲七八圓の價値ある三大附錄で大評判

第一附錄

一年中の朝・晝・晩の献立と料理法千六百種!!

お惣菜料理法

▲十二大家發表のお惣菜料理（千六百種も集めてあるので非常な大評判です!!）
▲一人前一日十錢の經濟料理（安い費用で美味しい滋養本位ばかりのお惣菜です）
▲重寶な新案カード式料理（一枚づゝめくれるカレンダー兼用の料理暦です）
▲和食洋食支那料理の全集（此の一冊で家庭料理なら何でもわかる全集です）
▲コレ一冊で二三圓の價値（誰でもきつとビツクリするほどの大附錄です!!）
▲全愛讀者に贈呈で大評判（漏れなく一冊宛贈呈するので大評判であります）

全部オフセツト印刷で四百頁の大附錄です。昭和八年のカレンダー兼用の重寶な料理暦です。日本で初めて出來た家庭料理全集として非常な大評判です。

第二附錄

溫かで着附のよい流行の美容胴着
御覽のやうに着附がよくてとても溫かい美容胴着で、最近東京で大流行の新案物です。

和服裁縫 洋服裁縫

新案物の仕立方百種

便利な新案物や改良物の作方一切

▲日本に初めて出來た新しい時代の裁縫全集で大評判!! 水谷八重子孃が新案の防寒の美容肌着や寒さ知らずの溫かい下穿きの仕立方もあります。その他東京で大流行の新案の赤坊物や子供物や男女大人物の仕立方が約百種も發表されました。どれ一つでも便利で恰好のよいものばかりを集めた三百廿頁の「新しい時代の裁縫全集」です。これだけでも二三圓の價値のある大附錄を贈呈するので非常な大評判であります。

第三附錄

（鏑木清方先生の短册）

（竪一尺二寸・横二寸五分）

花鳥 山水

美人畫の短册三十枚贈呈

三十大家の傑作畫を實物通りにした短册三十枚
▲これだけでも四五圓以上の價値があるとて非常な評判です

伊東深水先生 伊藤小坡先生 生田花朝先生 橋本關雪先生 川合玉堂先生 鏑木清方先生
上村松園先生 柿內青葉先生 横山大觀先生 吉村忠夫先生 堂本印象先生 竹內栖鳳先生
土田麥僊先生 中村大三郎先生 中村貞以先生 野田九浦先生 安田靫彦先生 矢澤弦月先生
山口蓬春先生 山川秀峰先生 松岡映丘先生 前田青邨先生 小室翠雲先生 小林古徑先生
近藤浩一路先生 菊池契月先生 北野恒富先生 木谷千種先生 島成園先生 平福百穗先生

▲開運の寶石指輪二千箇贈呈の大懸賞
（この指輪をはめるときつと幸運になる寶石入金指輪が當る大懸賞です。ハガキで當ります。）

▲大評判のお子様畫報新年號贈呈
（お子様方に大人氣の美しいお子様畫報を無代贈呈するので大評判です。）

八十錢（送料は十二錢）

東京神田 主婦之友社（振替東京一八〇番）

和協委員會案には 絶對反對を表示
昨日の閣議に附議し 最後的回訓を發す

【東京電報】サイモン外相提案の米露を加へた和協委員會案對策に就き内田外相は十三日の閣議に附議した結果
一、既定方針通り規約第十五條の適用を認め居らず、從つて聯盟の規約第十五條に依る和協的措置を承認するを得ず
二、依つて十九國委員會を認めず、之に米露を加へたるものに對しても承認するを得ず
との根本原則により絶對反對の意思表示することに決定、よつて内田外相より松岡代表に對し其の旨最後的回訓を發する由

代表部に訓令を發す

【東京電報】米露を參加せしむる和協委員會に關する駐日大使リンドレー氏の好意的通告に基づき、外務省は十三日朝首腦部會議を開き對策協議の結果、帝國政府は飽迄既定方針に基づき邁進するに決し、内田外相は閣議の承認を得たので直に代表部に訓令を發した

駐日英國大使に 我所信を披瀝
昨日・内田外相から

【東京電報】内田外相は十三日午後三時三十分外務省に駐日英大使リンドレー氏を招致し、十三日の閣議の決定に基づいてサイモン案たる和協委員會に對する帝國政府の所信を左の如く披瀝し、本國へ歐達方を依頼した
帝國政府としては日支紛爭に關しては單に聯盟關係のみならず種々の問題もあること故、日支直接交渉の趨勢を取つてをり、十九國委員會に對しても留保を附してゐる故、一口に和協委員會といふもその權限内容性質等が明瞭でなければ俄に賛否を表し難い、若し右委員會が日本の滿洲國に對する既定方針を動かすものである以上、斷乎としてこれに反對せざるを得ない
尚右の點は直にゼネヴァの日本代表部へも通達された

松岡代表 リ氏を訪問

【ゼネヴァ十三日發聯合】十二日午後リトヴイノフ氏を訪問した松岡代表は和協委員會に招請された場合の意向を質したが、氏は何等の言質を與へなかつたと、右はソ聯邦の態度が未だはつきりしてないものと見られてゐる

定例閣議

【東京電報】十三日の定例閣議は午前十時開會、岡田海相より海軍補充計畫案を九月軍縮會議に提案した旨報告し、内田外相より既報の如き露支國交に關する天羽代理大使の報告を報告し、更に露支國交回復に就いて十一日ロシア側より通告ありし旨報告して正午散會した

議會を氣構へる守衛さん達

六十四議會の幕あき迫る昨今、衆議院では新採用の守衛さんを交へて議員控所の稽古やら準備に忙がしい、選手の面々を覗くと早朝からポンポン竹刀の音も勇ましく『お面、お胴ッ』と此寒いのに汗を流してゐる、開かれる非常時議會守衛連中も非常時の氣構へよろしく武道修練のお稽古最中である(寫眞は劍道に餘念ない守衛さん)

民政幹事會

【東京電報】民政黨では十二日午後二時より本部に幹事會を開き、まづ小山幹事長から民政黨の財政經濟政策に就いて首相高橋藏相を訪問した顛末を報告し、町田總務から『特に我黨の進言に基づいて高橋藏相は爲替管理に就いて議會に提出する決意を明らかにされた』とその經過を報告した後、綜合局特別委員を舉げて藏相並に事務當局に爲替管理其他に就いて更に進言することゝ決し、次いで農林省の私鑑補助制限に就いて協議の結果、黨より代表を派して三土鐵相を訪問させ、延額の理由、内容を聽取した後、民政黨としてこれに善處することを申合せ午後四時散會した

故森恪氏に 金一封下賜

【東京電報】故森恪氏の葬儀は十四日午前青山齋場にて行はれるが、これに當つて特に十三日祭粢料として金一封御下賜の御沙汰あり、午後二時半瀧島副長島田俊雄氏が宮内省に出頭して拜受した

爲替管理案と 藏相の意向
初は緩い爲替管理を 事情如何では貿易管理

【東京電報】大藏省は今議會に爲替管理法案を提出する方針に決定したが、高橋藏相の意向では爲替相場の自由放任維持のためには爲替管理法だけは成立させておかねばならぬ、併しそれがため折角内調に推移してゐる對外貿易を阻害することは面白くない、且つ今日直ちに嚴重なる爲替管理を必要とする程切迫した情勢には立ち至つておらぬから、先づ法律だけ通常に大綱だけを規定し之が實施に際し勅令、大藏省令を以て緩急を圖る餘地を殘しておきたいといふのである、從つて爲替管理法が實施されても最初はなるべく貿易を阻礙ならしめるやうな措置を避け、緩い取締に止めておくが、事情の如何によつては大藏省より徹底的の貿易管理にまで突進するといふ方針であると

故森氏依頼 犬養氏肖像畫 此程出上る

【東京電報】昨年秋故森恪氏が故犬養前政友會總裁の肖像畫を畫伯に依頼したのであつたが、このほど出來上り十三日故森氏邸に届けられたが、上野畫伯は森さんにも一度見て貰ひたかつたと淋しく語つた

露支國交回復と 外務當局見解
非公式に意見を表示

【東京電報】一千九百二十七年十二月以來の露支兩國斷交狀態は、十二月ゼネヴァに於けるソ聯邦外務人民委員長リトヴイノフ、支那代表顏惠慶兩氏會見により突如兩國の國交回復を見るに至つたが、右について外務當局は國際儀禮上批評を避けてゐるが、非公式に
露支國交回復は二つの點から觀測されねばならぬ、支那それ自身の問題と滿洲國に對する影響とである
と前提して左の如き見解を示した
一、南京國民政府は支那の蘇聯化を嫌つて現に共匪討伐を最大使命としてゐるにも拘らず、ソヴエト原則の本山たる蘇聯政府と急速回復をやつたのは、例の和協委員會にロシアを引入れんとの目前の魂膽に出でたもので目前の利益のために支那全土赤化の危險を自ら導き入れるものである、日本として支那の蘇聯化は重大視せねばならぬところである
一、蘇聯政府が滿洲國に示せる行爲は之に依つて根抵から顚覆せるものと見ねばならぬ、それは蘇聯政府が滿洲國に對する正體を暴露せるものとして寧ろ歡迎すべきかも知れないが、我々の對滿政策は之により一層確固たる歩道に立ち得る譯である
一、何れ之に依り日露不可侵條約に對しては反對の方に一歩を進まねばならなくなつた

外務當局一部 聲明に激昂
蘇聯の野心を指摘

【東京電報】露支國交回復問題について我政府は其政治的意味を重大視してゐるが、リトヴイノフ外務委員長の
『顏惠慶と予とは今日露支外交關係回復の覺書を交換した、國交斷絕又は國交の拒否の狀態は國際生活の變態であり眞平和に對する危險を構成す、茲に予は蘇聯政府の政策は總ての國家と常態の關係を維持するにあつて、斷絶又は拒否を以て國際間の問題を解決する所以と思惟してゐないことを聲明したい
極東に於ける現在の紛爭の原因は極東の國に接せる總ての國が互に外交關係を維持してゐなかつたことに起因するものである、蘇聯邦の國民は支那國民に對し又其の主權の獨立を維持し且つ他國と同等の地位を獲ち得んとする努力に對し、最大の同情を過去に於ても現在に於ても持つてゐる、不平等條約治外法權其の他ザー帝政時代に搾取した總ての特權から解放しザー政府により支那領土内に於て獲得した鐵道の利權を露支合辦の下に兩國の商業的把握に移すことに同意したのは諸外國中獨り蘇聯のみであつた、一九二四年蘇聯が支那共和國と外交關係を開いたのは無慾にして且つ友好的感情の指導した處であり、又今日茲に外交關係を回復したのもかかる感情の發する處であつて他の臨時的の事情を考慮した結果ではない、蘇聯は如何なる秘密の政治的結合の協約を有しない故に、一の國家との關係を改善したことは他の國家との關係を悪しくすることは意味しない』
との聲明に鑑し、外務當局の一部は
右聲明は恰もアメリカとロシアがもつと早くより結んでゐたら、日本にあんな事はやらせなかつたのだと云ふ意で行はれたものだと見て痛く激昂し、アメリカの承認と、日本との不可侵條約と、支那ソヴエート化宣傳との三つの要求を天秤にかけてゐる野心的行動を指摘すると共に、ソヴイエット聯邦政府當局に對しリトヴイノフ外務委員長の聲明の眞意を質す必要ありと敦圍いてゐる

支那赤化運動が 如何に展開か
露支國交回復に關し 我が陸軍當局の意向

【東京電報】露支國交回復に關する交渉の經過に鑑き、陸軍當局の意向を綜するに大體左の如くで
『豫期したる蘇聯側のいやがらせ』と稱し國交斷絕の原因に出てゐる蘇支兩國の接近は滿洲問題の存續することであつて日本としては之に就いて左程驚くべき筋合もなく之に依り如何に支那に受ける影響とてもない、國際的に不信の定評ある兩國の提携が今後如何程まで進展するかは興味ある問題である、唯特に吾々として注意を喚起する必要ある點は、現在の支那國民黨なるものはボロヂン一派の共産黨の助力に依り勢力を得るに至つたもので、而して現に江西、安徽を中心として約三十萬の共産軍が跋扈してゐる點である、蘇聯側が之を支那赤化に對する有力なる立場を利用することは勿論と見るべく、必然的に支那國内にも反蔣反政府運動が勃興すべく、又揚子江を中心とする南支一帶が赤化することも豫想される、日本としては此の支那の赤化國内運動が如何に進展するかを充分に監視して注視する必要が多分にある

外地豫算
大藏省の査定終る 公債要求六千萬圓

【東京電報】明年度各特別會計豫算は目下大藏省で査定中であるが、外地に關する分のみは既に査定を終り拓務省と折衝中であるが、新規要求の増額および歳入不足のため公債發行要求額は六千百七十萬圓に上り、七年度の三千二百八十萬圓に比し二千八百萬圓の増額となつたが、その内譯は左の如くである(單位萬圓)

	各省要求額
朝鮮	四、七〇〇
台灣	九九〇
關東州	三八〇
樺太	四〇〇

之れに對し査定削除が行はれるが、決定の上は全部事業公債として斷行さるゝ筈で多分十六日の閣議に於て附議決定するであらうが、尚特別會計に對する一般會計からの補充金は

朝鮮	二九〇萬圓
關東州	五〇〇
樺太	一六〇

である

決議宣言兩案に 絶對反對の理由

【東京電報】チェッコ代表ベネッシュ氏起草の決議案、宣言案に對する帝國政府の絶對反對理由は左の如し

報告書採擇問題
一、リットン報告書は一章乃至八章に於て九月十八日事件及びその後の日本の行爲を不戰條約並に九國條約違反と宣告し、滿洲國の獨立を日本政府の計畫的意思に基づくと斷ずるを意味し、これ事實に反し帝國政府度々の聲明並に聲明を根本的に無視する早斷的處置なり
一、然るに報告書九、十章により和協解決を圖らんとするは、滿洲國問題解決は滿洲國の獨立承認以外になしとする政府の根本方針を無視し帝國の承認を事實上取消さしめんとするものなり

和協委員會問題
一、聯盟規約十五條適用留保聲明に鑑み、十九國委員會その他に依りその第三項に基づく和協手段を講ぜんとするは原則として承認し得ぬ
二、帝國政府が滿洲國承認以外解決なしとする原則を認めた上にあらざれば、如何なる和協も不可能

米露招請問題
一、和協委員會に非聯盟國にして聯盟規約に責任を負はぬ米露を招請するは、法理上絶對に反對す
二、米露の招請は聯盟に離脱すべき策謀と認む

不承認宣言案
一、聯盟が不承認宣言をなすは帝國政府を斷罪附けにせるもので、絶對反對
二、聯盟が敢て之をなせば脫退の外なし

日露間の離間策
英國の影響甚大

【ゼネヴァ十二日發聯合】露支國交回復につきゼネヴァの一部では左の如く觀測してゐる
支那が俄かに露支國交恢復を斷行したるは、聯盟に於ける英國の態度が曖昧より支那に思ひのまゝ日露間を離間せんとするためらしい、之は或る程度まで効果があらうが特に英國にとり注意すべき問題である、支那がロシヤと手を握れば貿易の外に印度及西藏の諸問題錯綜して東洋に於ける英國の立場が困難となるべく、殊に依ると英國は日支紛爭の渦中に捲き込まれはしないか

滿洲國にも 好意表示か

【新京十三日發電】露支國交回復を契機に滿洲國の前途を祝福すると共に、兩國交際關係を滿洲國に對しても表示して來るであらうと期待されてゐる

死線を越へた陸軍の三技師

陸軍測量部から特殊の命令を受け滿洲里地方測量中九死に一生を得て浦鹽經由昨九日敦賀入港の天草丸で大江定雄、岩松左馬、習田正一の三技師は十日午前七時十五分東京驛着入京した、同氏等は昨年六月陸軍測量部よりある機密の命令を受け、一行八名にて出發、旅行中九月二十七日の兵變で同行の二人は護路軍のため瞬間に慘殺の厄に遭ひ、他の一名も同じく殺され、内二名は拘禁行方不明、自分達も遂にハイラルに護送五十九名と共に監禁され、漸く去る二十五日釋放されてマツエフスカヤに救出されて歸つたのである(寫眞は左より大江、岩松、習田の三技師)

支那國民は歡迎

【南京十三日發電】今回ゼネヴァで成立した露支國交回復交渉に關しては新聞紙は何等の論評もしてゐないが、一般國民はこれを歡迎してゐるもの如くである

露支國交回復 露大使から通告

【東京電報】駐日蘇聯邦大使トロヤノフスキー氏は十三日午後三時三十分外務省に内田外相を訪ひ、露支國交回復の事實を通告した

政府買上米の 賣却手續
京畿道農會發表

京畿道農會は道内の各生産者の爲めに政府買上米の賣却に關し無手數料で代行することに決定し、十二、三日各郡農會長から生産者へ其の手續きを關係方面に左記の如く發表した
一、生産者中買上に應ぜんとする者は郡農會長若くは水原、平澤兩農業倉庫長に委任状を差出し、檢査玄米の共同販賣申込をなすこと
一、右申込には入札希望價格(丸仁四等玄米一叺)及入札保證金(一叺當金一圓)を添ふること
一、郡農會長及農業倉庫長は右申込を取纒め、十二月十九日までに保證金と共に係員並道農會に出頭し申込書を提出すること
一、道農會は郡農會長及農業倉庫長に代り道農會長名義で農林省米穀部京城出張所に正式の申込手續をなす
一、十二月十九日政府の買上決定せば道農會は米穀證券を受領し、明年一月七日までの間に仁川にて現品の受渡をなす
一、道農會は農林省米穀證券の受領及倒出手續一切を代行し、關係郡農會及農業倉庫に現金の送付をなし代行事務を完了す

滿浦鎭沿線の 有望な炭鑛
本府で調査中

明年十月開通する滿浦鎭線によつて世に出る价川、長山、三上附近の無煙炭田の有望鑛床を除く外は何れも無煙炭田で、開發は今後の見込みであり、本府が最も多きの期待を寄せ開發の前途に多大の期待を寄せてゐる、その他調査中である、价川とは价川郡北面、▲价川郡北面無煙炭田▲同郡開發▲寧邊郡龍田面片倉炭鑛等がある
右の炭田は一度採掘を開始せば年産一、二萬噸、龍潤は約三萬噸であり、片倉は約十萬噸程度を出す見込みである、主たる用途は一片倉は鐵道用、朝鮮無煙は煉炭、福井氏のは運炭に夫々向きを異にしてゐる、其他地は鮮内に一部を、他は内地に向ける筈である、炭質は

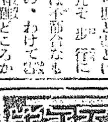

南山蛙

◇……トロトロ坂とは凡そ步行に不適合なもの、わけて雪が積んでつけば步行困難どころか場合によつてはスツテンコロリ
◇……坂の上に開かれた旭町、夏秋の際には眺めよろしき長谷川町の高臺地的隣接も、冬は人目がトロトロ坂だけに雪の日はこの悩み一入—
◇……こゝの主婦連さん、萬一外出者が滑んだとあつては明角の商の沽券にもかゝはるので、先日の降雪の日は、御自分からスコップを持つて石段の雪をかいた
◇……そして今度はかけ足で降りてみたが大丈夫だつたので彼氏ニッコリ笑つて『この悩み、畢竟に解消したよ……』

人

◇細田剛藏氏 東上中のところ十九日午後七時歸城の筈▲色部鮮銀理事 同上
◇習井潤氏(朝鮮步兵少佐、步兵第七十九聯隊附) 就任挨拶の爲め本社來訪
◇竹田時太郎氏(陸軍少將) 挨拶の爲め本社來訪
◇東郷鐵世氏(陸軍省軍務局課員) 十三日朝歸城
◇加藤長次郎氏(東京加藤製作所主) 十三日入城朝鮮ホテル投宿

選擧法改正 又も閣議で留保
答申案を更に研究

【東京電報】選擧法改正問題に關しては、前回閣議で山本内相説明のため賛論百出して決定を留保されたが、十三日閣議に上程討議の結果、法制審議會答申案に就きては鳩山文相、南鐵相の外、反對意見あり各閣僚は各省に持ち歸り研究の上更に審議する事に決し又留保となつた

關係各省で 調査立案

【東京電報】十三日の閣議に於ては選擧法改正に關する法制審議會よりの答申にもとづき、各關係各省で調査して改正法案を立案する事となして正午散會した

漁業組合への 補助金六萬圓か
施設を助成する方針

全鮮漁業組合よりの補助申請は前例により殺到し、水産課では昨年來漁村救濟の意味を含めて積極的態度に出で、本年度の補助額を約十萬四千圓に對し、相當巨額を要求したが、結局六萬圓に削減され通過せしは見られてゐるが、標準度の過額は約二萬六千圓の増額を見る譯より一組合の補助限度二千圓まで支給するとしても全部で三十ヶ所を給すること〻なる、水産課の方針は設置の程度に應じ、先づ二道乃至三道の組合全部に施設の補助をなし、他道は緊急と認むる組合を選んで、何れも共同利用の施設助成の爲めに補助する方針である

米及び粟の 輸移出入高

十二月上旬米及粟輸出入概算高は米輸出百二石、移出三十八萬四千八百石で輸出前年より九石增、移出一萬一千四百六十石減、十一月以降累計百二十萬三千五百八十一萬石、合計百二十三千一萬四千百八十一萬石である、同輸入高は輸入九十一石前年より百九十一石減、十一月以降累計百九十九石、移入千三百九十三石で前年より八百六十六石減、累計四千八百三十三石、合計五千二百二十五石、粟は輸入一萬五千二十九石で十一月以降の累計五萬七百二十八石となつてゐる

赴任を前に 數多の抱負
堂本貞一氏談

總督府滿洲派遣事務官として重要任務を擔つて渡滿する堂本貞一氏は十五日夜七時の列車で京城驛赴任に決定したが、十三日出發に魁けて左の如く抱負を語つた
新事務所は新京の公使館と中央ホテルにある
曾て自分は中村大尉事件、萬寶山事件、朝鮮問題等相次いで勃發し日支兩國の容易ならざる關係に緊張した際、駐日支那公使と交渉から滿鐵併行線問題に關する問題は世界的に關係して、國際的の時期ではないと思ふから、この際處理してゆきたい物のはつみの見通しの立たない問題を一々話し合つたのだが、この前後滿洲事變の勃發となつたわけであつた
自分は今後東洋永遠の平和のために、滿洲問題を一轉機として日支ソビエートの三國は提携してゆかねばならぬと確信してゐる、滿洲中心の東亞民族の利害を一致し在滿同胞の安住、及將來同胞の進展に利したい、そしてあらゆる國、意味に於て經濟と言はず交通を圖つて行く決心と覺悟があるし、亦相互の支那の反省を促し東部シベリアとの提携せ相へ觀念として現存問題を處理に當つてゆくのみである

全國 小學生に 大評判!!
小學館發行の 八大學習雜誌 新年號には
四大臣閣下の小學生への訓話、誰でも模範生になれる學習記事や面白い讀物が滿載されしかも
オマケの附錄は 双六や打拔き組立材料など七つも十もつき
一萬人當選大懸賞募集もあり 大喜び大歡迎! 飛ぶやうな賣行き
賣切れ!の恐れあり、買遲れては一生の御損!何をおいてもすぐお求め下さい
スバラシイ 新年號! お選び下さい この中から!!
小學生諸君の 先生となり又よき友となる 日本一の 學習雜誌です 求めよ直ちに最寄の書店で
東京神田表神保町六 振替東京四五一〇七 小學館

優良品 宣傳のため 愛用者大優待 景品附賣出中
純植物性 井筒ポマード 定價 ¥.75 ¥.50 ¥.45
壹個御買上げ毎に 無代進呈 洗顏並化粧用 カオール 壹個

社説

愛國運動に拍車
朝鮮軍の國防獻金運動

國防獻金運動に先鞭して、朝鮮軍では在鮮部隊および出動部隊を問はず今十二月より向ふ一ヶ年間に亘り將兵の俸給を割いて獻金を實行することになつた。目下朝鮮軍には約二萬の將兵がゐるのであるが、今度の獻金運動には將兵の全部を擧げて參加し、獻金率は將校が俸給の百分の一、准士官は百五十分の一、兵士は二百分の一であつて、この割合からすれば兵士は毎月三錢五厘を醵出することゝなる。而してこの獻金運動は朝鮮軍が、内地軍隊に率先して實行したもので、その目的とするところは元より國防充實を資ふ愛國精神の發露に他ならぬ。

◇

曾て日清役直後にも官吏が、その俸給の一部を割いて獻金したことが十八珊砲となつて日露役當時旅順攻略の偉力となつたと傳へられてゐるのである。對支那事變の勃發後に於ても一般官民から軍部への獻金運動は引つゞいて行はれてはゐるが、それは個々の自由意思による一時的獻金であり、今回朝鮮軍が實行するやうな一大統制の下に、長期に亘つて行はれるものではなかつたのである。從つて今回朝鮮軍の獻金運動は、國防に不斷の用意に使つべきものであり、又非常時日本を救ふにはその國防の第一線にある軍人自らがその範を示すべきであるとの熱意から出發したものである。

◇

この實行運動は必ずや内地軍隊を刺戟して軍部を包括する獻金實行運動を誘致するものと想はれる。もし軍部を擧げての運動と化するならば、官公吏および一般俸給生活者も傍觀するとは出來まい。そして茲に俸給生活者の全國的國防獻金運動が實現するかも知れないのである。假りにさうした事が實現するものと見て、果してどれ位の國防費が醵出されるものか、數字が現れない限り國防充實の程度も豫測されないのであるが、かうした長期に亘る獻金を以てしては到底緊急の場合には間に合はないのであり、又これらの獻金を當てにして國防の計畫を樹てるわけには行くまい。

◇

さればといつて、現在の軍部の經費が、時局匡救費等と共に膨大な額に上り、大削減を加へてさへ大藏省の中心問題とされてゐるのである。外に滿洲問題が國際聯盟に紛糾しつゝあつて、將にその運命を決せんとしており、内に農・山・漁村民衆の手が細りかね、しかも滿洲の治安は一日も忽にすることが出來ない多難非常な時に直面してゐるのであるが、斯かる場合、何といつても必要なのは一大愛國運動を起こすことである。その結果は内に國民精神作興となつて經濟國難を救ひ、外に國民の意氣を反映せしめて、國民外交を實現することゝなる。現に國際聯盟における帝國外交の賜ものといひ得る。

輝く此の精神
愛國主義の共同組合
日本デンマーク視察記(十) 寺田生

朝鮮軍が率先して國防獻金運動を起した如きも、その金額の多寡は論外として、その根本精神とするところは、愛國運動に對して拍車をかけるものと想ふ。

祖國愛の結晶

われらの祖國を力強くするのは國力一致の運動が必要である。我行状業の實を擧げるには生活の改善が必要であると、全國に率先して其の實行運動を開始したのが駒田農村共同經濟組合だ。曾て大正六年以來、即ち日獨戰を一轉機として、軍人あがりの清水榮太郎氏が中心となり、民事會を組織し、村の神社の掃除を奉仕し、神前祈願を勵行して愛國精神、勤勞精神を鼓吹し、一方時間勵行その他により生活の改善を圖したのであつたが、最初は有志によつて組織されたその會が、今では全村を擧げて步調を一にしてゐるのである。この大正三年以來青年を中心としてはじめられた軍隊的教練による愛國運動、生活改善運動こそ現在の青年訓練發生の導火線となつたものと言はれてゐるのである。同組合には福島、田中、宇垣等の各大將が交々訪れて敬意を表してゐるのに見てもその活動の模樣が窺へる。現に組合員が集合の場合、集合ラッパが鳴りひゞくと廿分以内には全員が必ず集合するといふほど全く軍隊的に訓練されてゐるのである

建設への歩み

組合の歴史は大正六年頃で、はじめは農事研究に志す青年數名が集まつてゐたが、程なく十數名となり農事研究會を組織、先進地の視察、農會および試驗場の連絡指導を受くる等實際運動を起しその効果が現はれて來たので會員も次第に增加し大正九年には會員四十余名に達した。稻作改良から畑作改良に移り大正十一年に販賣組合を設立、共同販賣を開始し會員も六十餘名となつた。同十三年には縣當局の慫慂により駒田農事改良實行組合と名稱を變更し、駒田信用販賣購買利用組合と提携連絡して產業組合員即ち實行組合員たることを申合せ會員は一躍二百餘名となつた。昭和九年には知事の指定で農村共同組合を設立し遂にいよいよ理想農村の建設が成り、組合員の結束は農用器具機械類、作業場、倉庫等、加工場等の共同施設をなし更に共同の成果をあげ農業經營の合理化を圖りつゝあり、經濟方面もまた數年前から自治に努めたので產牛は悉く全組合員に普及するに至つた。現在組合の建物は組合事務所、第一集荷場兼加工場、第二集荷場、肥料配合所兼集卸所、倉庫、利用工場、種牡豚舍、共同堆肥舍、サイロ等があり、その他農具機械、加工用設備等がある。之によつても組合は從來の米麥作を主とした單一農業經營から園藝、畜產、養蠶等の多角形農業經營に移り、更に共同販賣面に發展して來たのである。何しろ此組合は發足點がしつかりしてゐるので斷然力強い存在であり實に共存共榮と愛國精神に燃ゆる農村組織として推稱せざるを得ない

獨逸の大戰々歿者追悼式

十一月廿日伯林ウンテル・デン・リンデンの大戰記念碑前において行はれる戰歿者記念式

徴兵制發布六十周年 (下)

町人百姓も訓練次第
西南戰爭は正に徴兵制度の一大試練

斯くして我國徴兵制度は樹立し兵制の基礎は固められたのである。然し之に就ても當時種々の論議が行はれ、國民の誤解に基づく所謂血税騒動なども惹起したのである當時の模樣に就て、山縣公の談として、明治政經濟史論に左の一節がある

當時徴兵令に基く新制度に對しては、武事を辨へざる農工商の子弟をして、兵役に服せしめたりとて、到底其の任に堪ふるものにあらず予の議を鑄すもの鮮からざりしなり予は之に對して曾て長藩の奇兵隊を一般四民に募集して、勇敢なる精兵を作り得たるの經驗と、歐洲諸國の兵制を視察したるの結果とにより斷然徴兵制度を立つることに決意し、之がため卿か徴消を輸せり。徴兵令は此の如くにして、頒布せられたり。しかれども、農工商の子弟は、恰も兵役の義務、即ち護國の權利なることを辨知せず、快活自用の習慣かに改め難く、入營を嫌ふ者少しとせず、随て之より募集して以て兵員を補充するの苦心固より今日のよく想像し得べき所にあらず加ふるに士族より徴召せられたる兵士は、農民町人より出でたる兵士と相伍するを恥ぢ、士百姓素町人の輩安んぞ戰ふに堪へんやと深く歎じて止まず、此の如きは實に創の初に於て、固より已むを得ざる所に屬するを以て徐ろに其の效果を實現し得るの時期到るを待てり。云々

以上の如く當時相當の困難はあつたが、この徴兵制度の試練が行はれ、いよいよ確立したのは、西南戰爭である、と云ふことを指摘せねばならぬ

西南戰爭、それは正に徴兵制度の一大試練であつた

西南に兵火勃かるの聲は、げに明治十年の朝野を震駭せしめた大事變であつた。首將は明治維新の功臣西郷隆盛であり、これに從ふ猛者は、桐野利秋、篠原國幹、村田新八、邊見十郎太等の維新の稀世の荒武者であり、率ゐられる兵一萬五千、名にし負ふ薩摩隼人である。それが『政府に問ふところあり』と稱して、北上し來たのだから、政府の狼狽したのも無理はない。時は明治十年二月十五日である

この時鎭臺司令長官として熊本城にゐたのは谷干城少將であつたけれども、渺たる一熊本城の姿は、薩摩隼人の眼中には全然なく、げに『眼下熊本城』の概があつた。それに鎭臺兵の多くは徴兵であつた、所謂『百姓町人の兵隊』である。それがどうして士族兵に敵し得るものかの氣持が、鎭臺にあつたばかりか官軍の間にもあつて、當時こんな俗謠さへ流行した

ヅボン、マンテル、エンピール
何のイクサが出來るものか

エンピールは小銃の名稱であつて、此の俗謠が徴兵を嘲弄したものであるは云ふまでもない

さて西南戰爭の結果は、隆盛健兒の向ふところ、草に靡くべしと思はれた熊本城が、谷司令長官以下の死守に依つて、遂に最後まで踏み止つた。此の死守した兵は、云ふまでもなく、町人百姓から成れる徴兵である。士族兵の包圍に對して、能く戰つたのである。否獨り熊本籠城のみではない、一般徴兵隊は、到る處、案外によく働いて豫期以上の功績を擧げた

斯うした事情は如何に町人百姓でも、訓練さへすれば、士族兵に劣らぬ精兵たり得るものだといふ自信を得たのであつて遂に徴兵制度は一大試練を經、磐石の如き基礎を固めたのである

然しながらこの戰役中、正規徴兵だけでは兵力の不足を生じたので、士族を兵隊として出征せしめ、徴募巡査の方法で警視隊を組織した機宜の措置に出でたが、あくまで徴兵の軍隊を以て押し通した處は、山縣の偉い處であり、徴兵制度の恩人といはねばならぬ

噴泉

●十五字詰五十行以内●原稿に住所姓名明記の事●但紙上匿名は隨意●原稿は社內(噴泉)係へ●採否は係一任の事●原稿は返戻せず

憤慨生へお答へす

六日、本欄の憤慨生へ、僭越ながら、遞信當局の主腦部に代つて私からお答へする

表戸を叩いても、名を呼んでも家人が出ても來ねば返事もしないといふ樣な時、貴下はその家が留守であらうとは、考へませんか。名を呼ぶ、返事はあつたが何時迄待つても家人が出て來ない、と我々でなくても近所の人が間違へて返事をしたのであらうと思ふのが普通でせう

郵便受の設備がしてある家は無論郵便受に入れますが、廣い京城に受函のある家が何軒あるか、貴下は返事がなければ戸の間から入れて行けと言はれる、戸の一方に出入口と書いてあれば、その隙間から入れて行つても郵便はないだらう、が何處の家でも玄關には下駄箱等が置いてある、出入口と書いて無い家に投込んで若し下駄箱の後に落ちたら恐らく次の大掃除迄は出て來ないでせう、京城區内だけでも一日に百數十といふ夥しい居住者の移動がある、各戸の下駄箱のある玄關を想像することの不可能であることはお判りでせう

わざわざ出て來られなくても一口『其處に入れて置いて下さい』と言はれたら氣持ち良く置いて行くでせう。大きな聲で怒鳴り散らすと仰せられるが貴下の家では何時でも普通に呼んだ位ゐでは出て來られないからでせう

結局郵便受を設けられるか、若くは郵便物は投込まれたしと言ふ風に貼紙をして下さるかの二つと轉居等の屆出を怠らずにして下されば御希望通りになると思ひます (一集配人)

自動車交通事業令
年内乃至明年早々實現せん

半島交通界に劃期的の面目一新をもたらすものとして待望されてゐる朝鮮自動車交通事業令は、總督府において目下法制局と調整中であるが、同令公布は、鐵道當局の豫想よりも意外に早く、年内若くは明年一月早々となる模樣で、いよいよ近代交通機關中の寵兒とされつゝも、朝鮮においては濫設、無統制故に業者の疲弊を來してゐる自動車業も、公企業としての適正な保護を享受して得ると共に、嚴格な監督統制下におかれる事となつて來た。しかして同令の內容は

第一章自動車運輸事業、第二章自動車道及び自動車道事業、第三章共通規定、第四章自動車揭書、第五章罰則からなり、大體內地自動車交通事業法の精神を踏襲し、これに朝鮮のもつ特殊事情を加味せるものである

◇株◇米◇

朝取短期引

	大引	高値	安値
朝新	[illegible]	[illegible]	[illegible]
大新	[illegible]	[illegible]	[illegible]
東新	[illegible]	[illegible]	[illegible]
拓新	[illegible]	[illegible]	[illegible]
次取	[illegible]	[illegible]	[illegible]

大株短期引

	大引	高値	安値
東新	[illegible]	[illegible]	[illegible]
大新	[illegible]	[illegible]	[illegible]
鐘新	[illegible]	[illegible]	[illegible]
日產	[illegible]	[illegible]	[illegible]

東京短期引

	大引	高値	安値
日魯	[illegible]	[illegible]	[illegible]

大株長期引

	大引	高値	安値
東新	[illegible]	[illegible]	[illegible]

大株短期引跡

大阪鐘紡東新 新株新鐘紡新株

大新	一〇[illegible]、五	[illegible]
鐘新	一〇七、四	[illegible]
日產	六一、〇	[illegible]
東新	一九七、五	[illegible]

各地期米後場止

▲下關二四、七九▲名古屋二五、二六▲金澤二三、四八▲熊本二四、一〇▲大阪最終無[illegible]四〇錢(一二錢安)

懸賞
日東大美社十周年記念

趣旨 全國的に美術思想普及、美術思想研究の事業

一、宴會の席上などで輕い意味又は戯れ程度で繪を書くことがあります。席書か漫畫か
二、日本畫の先生で名高い畫伯は誰か(二名の事)
三、美術界で略して「帝展」と云ふのはどの展覽會の名か

以上三問題の内一問題合格者から抽籤して參千人に記念として左の品々を呈上します。◎回答〆切期限 十二月末日

一、帝都新進畫家肉筆、肉筆の繪畫(金五圓以上の價格品)紙本(縱一尺五寸、巾一尺二寸)壹枚呈上。
二、本社發行(毎月)の小冊子(其内容は左の通り)を毎月呈上。

(小冊子内容)◇番號附の居ながらにして繪を知らずくに許される一流大家手本(寫眞説明)◇美術品披露に關する各種の寫眞説明◇各種美術品眞偽鑑別早分り法◇一流大家の落款と履歷記載◇各畫伯の住所消息記載◇切取組立式現代畫家番附記載◇公私美術展覽會の批評◇滑稽繪、川柳、俳諧、漫畫手本記載◇其他記事多數◎投書歡迎!

回答先 東京市麻布區森元町二ノ二二 (振替東京二四八八八) 日東大美社

溫泉ナラ 咸北朱乙温泉
内湯御旅館 萬翠
電話八番
二階建增築落成 眺望絕佳
鮮内各主要驛より往復汽車三割引の特典あり

室料割引
繁忙の閑散期間を利用して御奉仕いたします
一圓六〇錢 二圓四〇錢 二圓八〇錢
三圓二〇錢 三圓六〇錢 四圓
大連 ナニワホテル
電話七一六四番・電長七一六六番

新年特別號 十七日發賣
鳥潟静子孃 長岡浩氏
結婚解消問題
女教員の女給問題批判
女教員の女給問題は一個人久松の問題ではあり得ない。社會の混濁を反映した表裏矛盾の現象である。一個の生命を無責任なチャーナリズムに依つて、冒瀆せしめてはならない。
★新戀愛論…青野季吉
★蘇翁小話…德富蘇峰
★白叙傳の一節 驗の母を語る…長谷川伸
新連載長篇小説 ◎黄昏の薔薇…德田秋聲
◎女性は强し…佐々木邦
◎女優…北村小松
★マスラヲウマル(初めて父となりて)佐藤春夫
別冊附録 和洋音樂の一切がわかる讀んで面白い名曲物語
別冊附録 婦人の運命と月經
別冊二大附録 此の豪華版 定價七拾錢
婦人公論

●ノーシン GO! 頭痛 STOP●

東京帝國大學教授 醫學博士高橋順太郎先生 藥學博士下山順一郎先生 創製
肺結核新藥 ファゴール
日光、新鮮な空氣
それは肺結核患者にとつて最も必要なものであります。それと同時にファゴールの服用は忘るべからざるものであります。即ち本劑は盜汗及咳痰の量を減じ結核菌の出現を減らし食慾を亢進させ體重を增し漸次の病症を輕快治療に至らしむるものであります
▼粉末錠劑の二種あり ▼各地藥房にて販賣す
▼實驗成績進呈す
一手販賣元 東京市日本橋區本町 友田合資會社 (三共株式會社製造)

濕布に優る エキホス
感冒、肺炎、咽喉痛、肋膜炎、中耳炎、神經痛、ロイマチス、筋肉痛、腰痛、打撲痛、火傷、凍傷等
に用ひて濕布の如く屢々交換する煩なく而も遙かに優れたる消炎鎮痛效果を收む。
(多數の類似品あり御注意を乞ふ)
價格低廉 一〇〇瓦(四十五錢) 二五〇瓦(九十錢) 五〇〇瓦(一圓四五十錢) 二〇〇〇瓦(四圓五十錢)
發賣元 株式會社 武田長兵衛商店 株式會社 鹽野義商店
製造元 二巴合名會社 (大阪市東區道修町)

圖嶋谷汽船定期出帆
朝鮮總督府命令航路
鎭南浦出帆(代理店 朝鮮郵船株式會社支店 電話[illegible])
朝鮮北海道大連線
裏日本北海道行 明石丸 鮮海丸
裏日本北海道樺太行 日本海丸 朝鮮丸
仁川出帆(代理店 仁川 鳴谷汽船出張所)
大連直行 日本海丸 朝鮮丸
裏日本北海道行 鮮海丸
裏日本北海道樺太行 日本海丸
群山出帆(代理店 群山 朝鮮郵船出張所)
裏日本北海道行 朝鮮丸
木浦出帆(代理店)
裏日本北海道行 日本海丸 鮮海丸
釜山出帆(代理店)
裏日本北海道行 日本海丸 鮮海丸
裏日本北海道樺太行 朝鮮丸
浦項出帆(代理店 浦項運輸)
裏日本北海道行 日本海丸 鮮海丸
新潟出帆(朝鮮總督府命令航路)
新潟北鮮北海道線

寄港地 大連、鎭南浦、仁川、群山、木浦、釜山、浦項、元山、城津、雄基、清津、新潟、函館、小樽、大泊
使用線 朝海丸 三七〇〇噸 優秀貨客船 日本海丸 三七〇〇噸 ディゼル 鮮海丸 三二〇〇噸 優秀貨客船 明石丸 五〇七五噸 優秀貨客船
新潟北鮮北海道線 寄港地順序 小樽、函館、新潟、元山、西湖津、城津、雄基、清津、新潟
各線公共物出廻に應じ右の他臨時配船ス
仁川府本町四丁目二 嶋谷汽船株式會社 仁川出張所 電話五〇・〇一番

阿波共同汽船定期出帆
威海衛、芝罘、大連行 利通號
威海衛、芝罘、大連行 共同丸
鎭南浦、大連、天津行 長山丸
朝鮮線主要驛ニテ乘客荷物取扱
代理店 仁川海岸町四 野口商會

朝鮮汽船出帆廣告
仁川出帆 毎月午前九時
釜山出帆
木浦出帆

日朝鮮郵船出帆
元山出帆 西湖津出帆 城津出帆 清津出帆 雄基出帆
朝鮮北海道大連線
東京行 大阪行 名古屋行 鹿兒島行 上海青島行 青島行 營口行 大連行 敦賀行 浦塩行 天津行
日本郵船出帆
朝鮮郵船株式會社 京城府大門通り五ノ一 代表電話本局四一九九番
釜山支店 元山支店 仁川出張所 京城代理店 仁川代理店 群山代理店 木浦代理店 釜山代理店 元山代理店 清津代理店

南部版

癩豫防に對する 全南各地の共鳴
一萬圓の大口寄附續出で 總額すでに七萬圓

【光州】全南道内の癩豫防寄附は愈よ高潮し十一日までに大口四口で四萬三千圓の申込みがあつたが十二日更に明治町五丁目池邊宜氏が自發的に二萬圓の寄附を申込み同日は筏橋、羅州、榮山浦方面より續々寄附申込報告があり總計六萬七千百五十圓に達した

筏橋面　一千圓金烈部、三百圓崔在鶴、二百圓梁在誠、二百圓朴士胤、百圓村上史郎、百圓朴文俠、百圓張世權、百圓蔡東鉉
羅州邑　二百圓鄭宏民、百圓諸方龍太郎、金炳斗、朴泰一、五十圓崔升燦
榮山浦　一千圓崔住猪太郎
百圓朴鍾昌、五十圓森分吾良、五十圓坂本豊太、五十圓森六武治郎、五十圓藤徳行、五十圓矢野源太郎、五十圓高天巻、四十圓西芮郷、三十圓東野利一郎、三十圓東野延次郎

レプラ救濟

【江陵】既報江陵の癩豫防協會寄附金募集は官公吏の醵あて金額の外有志側の醵金者相次ぐ有様で十一日までの成績は次の通り
二百圓吉野勝圭、十圓李圃龍、十圓徐桂根、十圓波多野繁、五十圓篠原作四郎、三十圓金禎武、二十圓劉明順、十圓崔敦奐、十圓崔敦起、十圓齋藤富藏、十圓佐藤吾郎太、十圓吉路國太郎、十圓元容德、十圓佐々木房太郎、十圓朴喆次郎、十圓山本馬平、十四圓井五郎、五圓玉井市太郎、五十圓又稷主、十五圓呂城隆一、十圓杉井忠夫、十四圓佐々木亨一、十四圓井正巳—累計九十五圓

仁川の醵金 募集で協議

【仁川】癩豫防協會京畿道支部の仁川發起人會は十二日午後二時から仁川署樓上で岸川署長、松島府尹、金鑛縣氏等出席のもとに開催醵金當局の手によつて寄附金三千圓を募集する事に決定した

翕然と湧く 永登浦の同情

【永登浦】永登浦署では癩豫防協會寄附金募集中各方面から同情翕然と集まり永登浦里李昌云氏の一百圓を筆頭に金周溶氏四十圓、崔俊永三十圓など自發的に寄附殺到の光景である

女護ヶ島の難病
千二百の海女を どうして活かす
暫定協約の期限が切れて 根本解決には迂余曲折か
東部漁組先づ起つ

【釜山】慶南及び全南兩道間で紛爭となつてゐた濟州島海女の入漁問題は本年一杯の暫定協約で根本的解決は延期されてゐたが既に今年も押し詰り新暫定案成立の必要に迫られて來たので、釜山以北の釜山、機張、長生浦、方魚津、大峴五漁業組合で組織される東部漁業組合では密接な關係を有する地元漁組として對策を講ずるため協議會開催を提唱しつゝあつたが來る十六日釜山商工會議所で定時總會を開き一般議事の後海女問題について慶南地元側の立場より協議することに決定した、同問題は濟州島海女千二百余名の福利休戚に關すると共に地元各漁業組合の利害問題にも重大なる影響を與ふるので解決難に陷入り歷代道知事を悩ました難題であるから東部漁組の態度決定は問題解決の上に相當甚大な波紋を描くものと觀測される

強盜護送の サイドカー顛覆
刑事と被疑者負傷 —大邱署員の奇禍

【大邱】十日午後七時頃、大邱署竹田、安藤兩刑事は某々事件の被疑者見形をサイドカーに乘せ護送の途中、顧問と尚興境界の峠で、ブレーキの故障と急勾配のため危ふく崖下へ墜落せんとして辛うじて墜落を免れたが下水溝に顛覆し安藤刑事は左脚に全治七日間を要する打撲傷をうけ竹田刑事は奇蹟的に無事であつた、一方被疑者は一時失神したが胸は右眼上に擦過傷を負ふた
……棒城洞趙方を襲ひ現金四十七圓餘を強奪した強盜行為を自狀してゐるが、共犯ある見込みで強盜係で取調べ中

怪盜犯人 檢擧の歸途

有はさきの府外城北面に發生した竊盜事件の犯人大邱府外某地に潛伏小屋を破り盜伏して夜盜を働く不良團が最近に至り突然、所在を晦ました事實を探知した大邱署が内偵の結果某々被疑事件の有力な物的證據を握むと同時に一味は窃盜事件被疑の▲李泰錫▲曹彌三▲許兵▲河某の四名であることを嗅ぎつけ、九日慶北の某地へ向け安、竹田兩刑事を急派し、十日慶北某郡面新□洞方に潛伏中の四兇漢を逮捕して、その歸りに奇禍に遭つたものである

強盜を自狀

慶州被疑者は取調べに對し、八月中旬慶州某地で發生した辻強盜、玉山洞保安某守から現金三圓を奪つた事實と十月三十日慶北盈德郡興海面……

百八名の新兵さん 八十聯隊に 元氣で入營

【大田】歩兵八十聯隊大田派遣大隊八年度前期入營兵百八名は十一日午後十一時五十分三大隊將校、大田官民有志の出迎へを受けて小雪降る大田驛ホームに到着し谷大隊長、盛膝邑長の歡迎辭に對し入營兵代表の答辭あり直に各中隊に入隊兵舎に向つたが十二日午後四時十分雪深き營庭で八十聯隊軍旗の下に嚴なる入隊式が擧行された

泥醉男ご難 電車で怪我

【釜山】十一日午後八時廿分過ぎ釜山鎭驛前を通行手文鎭俊(三)が醉行電車を縱越して進行中九一町九九二番田又十郎(三)が泥醉して線路内へ踏込んだため電車に刎ね飛ばされ右大腿骨を骨折する大怪我をし鐵道病院で手當中

五十男自殺

【大邱】府内鳳山町一五二番人白桂坤(五〇)は十日、自宅で猫いらずを嚥下し家人が發見大騷ぎとなり大邱醫院に收容して應急手當を加へたが同日午後七時絶命した原因は厭世自殺とみられてゐる

カーキ服萬能時代
いかめしい場面二つ

【大邱】最初の一日は不安と好奇の念に氣も落つかなかつた大邱八十聯隊の新兵さん二百六十餘名は萬事古參兵のお世話でどうやら兵士らしい格好を整へた入營二日目十二日午前八時半から身體檢査をうけ、いよく立派に陛下の股肱として兵營生活の第一歩に入る前に午前九時半、各中隊毎にいかめしい中隊長殿から讀法の各項を讀み聞かされこれに對し『今般御部隊相成候讀法の條々堅く相守り誓て遵背仕間敷候事右宣誓如件』と各自が朗讀署名して共に忠節を誓つた、カーキー服萬能の時代にふさはしい嚴肅な場面を展開した
◇
一方、おどくしてゐる新兵サン達の面前で威風堂々たる將校の破れ鐘のやうな號令一下、百鍛不撓さながら赤銅色の上等兵殿や星二つの古兵達が、暴突の喊聲物凄く折柄十二日午前十一時頃小豆大の霰散る營庭で壯烈な銃劍術がオツ始まり、大地は忽ち白銀の世界と化したが吹雪の中に湧き立つ兵士の氣勢は弥が上にもあがる、寫眞はその二つの場面

放火娼妓に 三年の懲役
溫情ある判決に 「涙で改悛を誓ふ」

【平壤】不徳貸座敷町遊廓美人樓に放火しその火中に投じて焼死を企てた同樓娼妓丸子こと黄州出生れ岡田ミヤノ(二〇)に係る放火被告事件は九月第一回公判で堀本立會檢事から懲役五年を求刑されたが十二日正午本多裁判長から改悛の情を認められ懲役三年の判決言渡しがありミヤノは温情の判決に涙を流して改悛を誓ひ退廷した

永登浦の僞醫者 お灸二十圓

【永登浦】始興郡東面禁天里高鍾錫(三三)は今月一日より九日までの間に永登浦邑内奥瓶浩に對し醫師免許もないのに醫療行為をなした事を永登浦署で探知し直に檢擧取調べの上罰金二十圓に處した

着任早々降り籠め 人間味豊な 上内氏赴任

【全州】上内全北内務部長は既報の如く十一日午後二時三十分裡里驛着官民有志多數の出迎へを受け自動車で一路任地全州に向つたが全州でも官舍前で多數官民有志の出迎へを受けて午後三時三十分官舍に入つたなは翌十二日は午前十一時頃道廳に出て先づ部長室で各課長高等官の挨拶を受け直に會議室で懸員に訓示をなし午後は市内各方面を巡回挨拶したが部長室に訪へば至極落着いた調子で左の如く語つた
昨日着任に雨で困つたが誰れかもいつた様に降り籠め内務部長の里迄ぶ早くて困る『降り籠める』といふ意味で永く居て貰ひ度いとの事であつたが成る程いゝ雨だつたと思ふ、實際仕事は少し永くゐなければ出來ぬよ、たとへそれが平凡であつてもだ、殊にかういふ農業國の様な地方では一層その必要を感ずるネ、どうも出迎期が悪いのでネ、豫算の實行、編成についても中途半端で都合が悪い、忠北から動いた時は三月二十日だつたが、あれは部合がよかつた。他方の整理も通過するだけなら年内でも出來様が、ほんとうに地方を認識しようと思へば酒の一杯も入間ると一寸年内には六ケ敷い様だつたが、仕事が仕事でこちらで京城での様に部長も忙しくはあるまい、思ふ通りやればよかつたのだが今度の仕事は向ふのいゝ事を聞くといふ事が大切だから永いが必要で忙しさの性質が違ふだらう云々

穀物輸移出組合
急轉直下實現が具體化し 群山に産聲を上ぐ

【群山】穀物輸移出組合設立の議は早くから業者間で稱へられつゝも種々支障があつて具現するに至らなかつたが最近になつて急速に實現具體化し去る十一日米穀商組合事務所に創立總會が擧行され役員十五名組合長は花岡精標氏で評議員は田中國次郎、長田誠次、増田孫平、牟田新吉、松島新三郎の五氏に決定した

釜山府會 第一部會

【釜山】釜山府では十三日午後一時から特別經濟第一部會を開催左記議案について審議する
第一、第六、第七、第八各小學校舍建築並に校地擴張の繼續費計上▲七年度豫算追加更正▲小學校建築並に校地擴張費十八萬四十圓起債借入先、借入時期及借入發行價格と償還期間及方法變更

芳賀稅關長 仁川に着任

【仁川】全北内務部長から仁川稅關長に轉じた芳賀文三氏は十二日午後一時三十七分上仁川驛着で家族同伴官民有力者の出迎へを受けて着任十三日朝學校時代に經へた素道一般の態度そのものゝ言葉を稅關長室に運んだが謙遜して語る「着任早々で抱負等を語るのはもう少し後にして欲しい、何分にも稅關事務は全くの白紙であるから宜しく」

鬼が出るか 蛇が出るか
全北第一回 鮮米の買上げ
入札の保證金なしで 農會で斡旋する方針
成績を注目さる

【全州】政府の朝鮮米買上げは全羅北道では來る十六七日の兩日群山で入札を行ふが、今度が始めての試みであり、施行の方法、價格等についても果して豫定通り順調な買上げが出來るかどうかその成績は朝鮮米の將來に多大の影響あるものとしての興味を惹いてゐる問題であるがこれが斡旋の立場にある秋山農務課長は左の如く語つた
初めての事であり果して豫期の通り應募者があるかどうか皆々も見當がつかぬ。目下農會として斡旋することにして入札の保證金を要しない樣にし度いものと思つてゐるが多分それは出來るだらうと思つてゐる。然し内地と異つて買上値を朝鮮では公表しないので果して値段が折合ふかどう、又五十以上四斗までといふことになつてゐるのでこれにも合格するかどうかを懸念してゐる。中間の仲買の手數をはぶくので生產者にとつては福音であり多數應募者のある事を希望してゐる

仁川の捨兒

【仁川】十二日夜府內萬石町二六金某宅附門前に生後十ヶ月位の鮮男兒の捨兒があるのを通行人が發見仁川署では貧困者の仕業とにらみ犯人捜査中捨兒は同署附近の金永浩方で保護してゐる

出火の原因判る 群山の火事

【群山】去る八日未明の府內明治町通り大火についてはその火元出火の原因等頗る不審の點が多いので郡山署では火元と目される製絲川サロを留置して實地取調べをなし一方絲川サロを嚴重取調べたがその結果は放火ではなく絲川方の湯殿から出火した事が明白となつた

忠南の 臨時道會 二十日開く

【大田】忠南道では十二月二十日午前十時道第一會議室に第十六回臨時道評議會を開催し左記諮問事項を附議するがこれが内容は公共團體の高利債借替と自作農設定に要する地方費起債である
▲七年度道地方費一般會計歲入歲出追加更正▲忠南道地方費起債

學校と官廳 專門の賊 大邱を荒す

【大邱】最近大邱府内各官廳、學校を荒す賊が猖え當局の眼は嚴探に光り出したが何れも被害はない十日夜の如き大邱高普、女子高普、大邱聯隊に矢織りに忍び込んだ形跡あり何れも同一犯人の仕業とにらみ捜査中

釜山の 領事館 滿洲の回答 條件附設置

【釜山】釜山へ滿洲國領事館を新設することは對滿貿易促進の一機關として釜山官民一致の熱望であり商工會議所より滿洲國政府へ既報の如く要望中であつたが十二日商議外交部長より香椎氏より報告する所によると滿洲國は釜山に領事館新設に同意し設置にて回答があり、近々役員を開き香椎氏より報告する筈であるが大體に於て領事館新設に必要なる建造物その他の設備を釜山側にて負擔すれば大いに可能性を有する條件付きであるから府民の熱誠の如何に由つては案外早く實現する模樣である

あたゝかい南國にも
本格的の冬がきた
十二日朝猛烈な寒襲來し
全州地方には大吹雪

【全州】日和つゞきの南の國湖南地方も十二日の朝來氣溫も急降し二度一分を示し朝から大吹雪となり二寸以上の降雪を見低七八ミリの低い所が日本海北部にぬけたためで十三日頃から風は多少あるがすこしづゝ快晴に向ふだらう(全州測候所調べ)

二寸も積む 光州の附近

【光州】光州地方は十二月に入り始めて寒身に浸む日を迎へた十一日は午後雨となり夜かであつたが俄然十二日寒襲氣加はり西北の風に雪を交へて吹きまくり夕方迄に二寸以上も積んだが尚盛んに降りつゝあり寒さは更に加はる模様である

北は甚い 大同江上流 七ミリの氷

【平壤】平安南道寧遠郡寧遠面新里の大同江本流上流は七日結氷、氷の厚さ七ミリ以上となり人は渡渉をはじめた例年より五日早い

豆滿警備陣 零下十六度

【清山】豆滿江の第一線警備陣地方は去る三日猛寒襲來し零下十六度に低下し翌日は七度に上昇して凌ぎよかつたが七日になり又も十六度に低下し八九日も十四度を續け十日になつてやつと十二度に昇り幾分緩和されて來たが警備隊はいよく緊張につれて緊張の度を加へてゐる

積雪五寸 外金剛一帶

【外金剛】外金剛一帶はすでに積雪五寸におよび溫井里は既にスキー小屋も建ち俱樂部を中心としてスキー熱は高潮してゐる

苦し紛れの 密漁船橫行
内地の不況に追はれて 南鮮近海を荒す

【釜山】慶南沿岸にわたり鯛の豊漁がつゞくため取締りの嚴重な内地方面の漁海を逐はれたトロール及び機船底曳漁業の多數の密漁船が對馬島沖合から濟州島沿島方面の海上を橫行し網漁業その他の営業者に多大の損害を與へるので十二日正午慶南水産當局の實態調會長緒營者數名は道廳水産課を訪問して取締方の徹底を陳情する處あつた

忠南の 普校長會議 熱心に討議

【大田】忠南普通學校長會議は十二日午前十時道廳第一會議室に開催岡崎知事の訓示について手內務部長臨席の下に質議に入り十三日午前十時再開、諮問答申、懇談各事項打合せ、協議で終了の豫定であるが出席者百四十一名で熱心に討議を重ねた
指示事項　▲國旗揭揚　▲國民精神作興　▲訓練の徹底　▲職業教育の施設向上▲學校組合の方針確立▲教育精神の確立
注意事項　▲諸帳簿の整理　▲建物及備品の管理保存▲交通道徳

海州の賣春婦殺しは 鼻下長職工の兇行
夫婦約束を拒絶されて恨み
海軍小刀で滅多斬

【海州】去る七月未明突殺した海州南本町二三〇下素香(二五)といふ支那賣人殺し事件は其後海州署不眠不休の活動に拘はれ四ケ月目の十一日に至り眞犯人を檢擧し謎の殺人事件を摘發した海州南旭町五〇一製釜工場職工馬場(二七)を有力な容疑者とにらみ事件直後同人を本署に引致取調べ中であつたが十一日に至り動かすべからざる數々の證據を突きつけられ遂に包みきれず犯行を自白した、犯行の動機は約一ヶ月前から被害者下女と内縁關係を結び生活費をみつぐたが犯行の去る六月彼女から現金二千圓を請求されそれを果せなかつた爲め彼女から絶緣を宣言されその夜彼女の許をおとづれたが、嫌だと拒まれて遂に殺意を起し同夜午前二時頃友人から借りた海軍ナイフを揮つてかの女の胸部を朝續し顏面及胸部を刺し即死せしめ現金廿圓を窃盜して逃走、何喰はぬ顏で工場に出てゐるところを海州署の敏活な活動によつて逮捕されたものである

釜山の防火 設備取締

【釜山】既報、釜山署ではこの程火災退治に努力してゐるが新に各公設市場、學校、病院、活動寫真館、その他府民の集合する建設物及び火氣を取扱ふ工場等の防火設備を調査すると共に消防組と聯合で戸別的の點檢をしても完全な設備に對しては容赦なく改善の勸告を發することゝなつた

山陽面長辭 表を出す

【統營】統營郡山陽面長東寛氏は去る一日附突然病氣の故で河水郡守の手許に辭表を提出したが同氏は在職五年その間多年の懸案たる開運河をはじめ幾多の事業を遂行し功績顯著なるものあり名面長として面民の信賴厚かつたため同氏の辭任を惜み留任運動を惹起してゐるが同氏の辭任理由は病氣でなく郡當局との感情問題で請願をきらせられたなどと傳へられ、道當局が氏の辭表を如何に取扱ふか注目されてゐる

留任を懇請

【統營】開報山陽面長辭職問題は各方面に多大の衝動を與へ公職者及び面内有志はこれが善後策につき協議中の處面協議員は過般して八日左の如き陳情を爲し、松下內務、石田勸業兩部長、武田地方課長等同面長の留任を要請した
面民の恩人東面長の辭表は郡守の不當なる强要につき此際是非撤回を懇請す

興味を惹く 歲末の選擧戰
群山府議增補選擧 俄然二八名乘上ぐ

【群山】府區域擴張に伴ふ府會議員三名(内朝鮮人一名)の增員選擧期日は來る廿一日であるが立候補するであらうと豫想される顏觸れは何れも態度不鮮明で府民も恍しい歲末氣分でさつぱり氣乗薄であつたが十二日朝に至り俄然一時に定員三名の候補者堂々と名乘を上げて選擧戰線に異狀な興味を與へるに至つた。內地人側からは香堀助太郎氏(酒造業)は酒造組合、商工聯合前の人望等を背景に、戸塚總太郎氏(醫師)は醫師會、在郷軍人會の有力な後援のもとに逐次胸を進めまた朝鮮人側からは李定奎氏(代書業)が既に正式手續きをもつて積極的に票數の獲得運動に着手してゐる何分各區は三名の選擧に有權者數二千餘で而も年末の事とて今度の選擧戰は興味を惹いてゐるが一般の觀測は定員の得票數ひに過ぎぬ平凡な選擧に終るだらうとみてゐる

群山公會堂新築
關係者打合會を開き 具體的準備を進む

【群山】公會堂建築に關する委員會は十二日午後一時から府廳樓上で開催されたが當日は單に建築用地費用の點につき協議を遂げただけで閉會し近日中に十四日午後一時から府尹、商議兩所職者を中心にその他有力者、從來の建築委員等の打合會を開き慎重なる研究打合せを行ひ然して實行委員を選んで具體的に諸種の準備を進めることになるらしい

天安の防火宣傳

【天安】消防組では歲末の火災豫防に徹底すべく十二月十一日朝の午前九時半サイレンを合圖に全員出動警察署に集合寺尾組頭と小瀬署長の訓示があつて監督官組員それぞれ手分けして市中各戸に警防宣傳ビラを配布し一般の注意を喚起した

牙山の納稅講話

【天安】牙山郡では昨年の凶作のため米收不良に鑑み納稅成績を氣遣ひ李郡守は時期總動員で納稅に對する巡回講話を左の如く開き督勵する▲温陽、松岳面十一日▲排芳湯井十二日▲鹽峙、陰峰兩面十三日▲屯浦面十四日▲新昌面十五日▲道高、仙掌兩面十六日▲靈仁、仁州兩面十七日

清州の二橋 竣工式

【清州】無心川開通の清州、清南橋梁工事竣工式は既報の如く十二日午後二時から石橋町で擧行された、式後開拓き公會堂で祝賀會を催し山本道長の式辭、工事報告、知事の祝辭(内務部長代讀)、郡守の祝辭あり閉式、當日は猛烈な大吹雪であつたが滯りなく盛大にすました

逆戻り 圓タクへ 釜山も悲鳴 値上を陳情

【釜山】ガソリンその他消耗品の値上りで悲鳴をあげてゐた釜山の自動車組合では組合長外三名の代表が十二日慶南道保安課及び釜山署を訪問して從來廢止された八十錢のタクを改正前の圓タクに逆戻るやう極力陳情する處あつたが當局でも陳情を諒として近々料金一圓制の復活を許可する模樣である

帽子一つって 命を拾つ

【大邱】帽子よりも安い命――大邱府東本町□上氏は去る九日大邱東本町外人大三名と共に火鉢觀玄風への途中、玄風林太郎所有の貨物自動車(慶北第九六八號)が進行し來たのに便乘を乞ふて斷られ是非一無二自動車の後方に乘つたまではよかつたが自動車に爲し風に帽子を飛ばされ、よせばよいのにこれを拾ふべく飛び降り頭部に洞貫大の傷を負ひ人事不省に陷つたので病院に擔ぎ込み應急手當を加へたが十二日午前七時死亡した

藝者と道行

【釜山】蔚山郡白毛谷町朴某(三)は二千圓を橫領拐帶し料亭藝妓と行方を晦ましたが釜山に入込んだ形跡がありその筋の手配により搜査中

大邱府庶務主任

【大邱】久しく缺員中であつた大邱府庶務主任は慶北道廳屬佐野龍太郎氏に決定、十二日發表された

大倉氏の胸像

【群山】府及會議所その他有志の發起で目下建設の準備を進めてゐる府の恩人大倉米吉氏の胸像は工費千五百圓程度のもので費用全部を有志家の寄附に俟つことゝなつてゐる

群山署防火演習

【群山】群山警察署では去る十一日午前三時署員の非常召集を行ひ地境の關附近で防火演習を擧行したが成績頗る良好であつた

全南知事講演

【光州】矢島全南知事は十一日午後三時半から松汀面事務所樓上で納稅思想普及に關する講演をした

富川郡の表彰

【仁川】富川郡では來る十六日午前十一時から府內寺町同郡廳内に各種表彰者の授興式を擧行すると

人の動き

▲田中貴氏(新任安川署長)十七日赴任の豫定
▲河野全南內務部長　十三日着任挨拶
▲上內全北內務部長　同上
▲城ケ部慶南財務部長　同上
▲吉村京畿道警務課長　十一日着任
▲荻原肖六氏(鐵道局大田工務事務所長)十日出張十六日歸任の筈
▲鈴木敏氏(同保線主任)同上

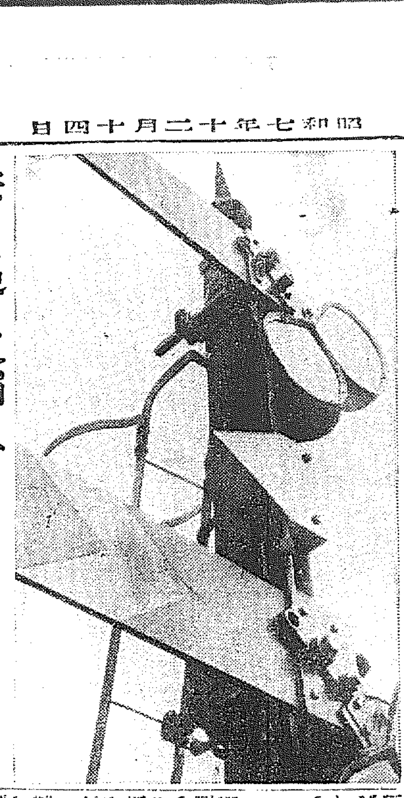

去り行く若さを　追ふ悩みこそ　初老期の人情
早老、老衰の解剖と、それに關係深き血壓亢進の豫防法

まだ四十台でもすでに容貌が衰へ、めつきり若さと元氣を失つた人があるかと思ふと、七八十歳になつても尚、矍鑠として壯者を凌ぐ人がある様に、人の元氣といふものは一概に、戸籍上の年齢許りで定められるものではありません。

但し全體から言へば、矢張り前記の様に早老する者が多く『人生古來七十は稀れ』といつた諺に洩れず、四十歳頃から漸く元氣を喪ひ、六十台では最早や老衰を喞ちつゝ、僅かに餘命をつないでゐるといふ有様であります。

だからこそ、彼の有名の佳人が花の色は移りにけらし徒に我身世にふる眺めせしまにと其の若さの衰へ行くを歎じましたが、たゞにそればかりではなく

徐福に命じて　不老不死の仙藥を

探させた昔の物語から、スタイナツハの若返り手術が喧傳された大正の末ごろ、愈々科學の進歩した今日に至るまで、老いて行くを悲しむ人情に變りはありません。

それなら不老不死は實際に行ひ得るであらうか？　殘念乍ら之は理想であつて、今日の進んだ醫學でも到底望み得ない所です。唯、老衰の原因だけはどうやら判明しましたので、或程度まで之を豫防する事は可能になりました。

老衰の原因は、血壓の亢進と非常に密接な關係があります。血管は身體各部へ榮養を供給し、一方老廢物を運び去る働きを司る器管でありますから、該に障礙が起れば、軈て全身を老衰に導くのは當然であつて、突然に襲つて生命を奪つたり、半身不隨にしたりする腦溢血も之から惹起されます。

血壓が高くなつたと氣付く自覺症狀は、連續的に首筋から肩が凝り、耳鳴り、眩暈、頭痛、動悸がして、めつきり根氣がなくなる等で、大抵は五十歳以上の人に起る事が多いものですが、便秘癖の人や飲酒家、喫煙家等では

四十台は勿論　三十台でも罹る

場合が往々あります。

この病氣は、血管壁の組織が脆くなつた爲に起るもので、食物が大に影響します。で、酒、煙草、山葵等の刺戟性食物や、鹹類を節して榮養を主とするがよく、殊に海草類や果物は血管の硬化を防ぐ効があると言はれてゐます。

それから老衰豫防の藥としては濱村博士の『錠劑わかもと』が多くの人々に大變賞用せられてゐます。此の藥は一般には胃腸病、結核、衰弱等に推奬されてゐますが元來は非常に多種の活性酵素を含んでゐて、諸臟器の機能を昂めると同時に、全身の新陳代謝を活潑にし、老廢物の停滯を防ぎますから、この『錠劑わかもと』を常用してゐると、自然に血管の硬化する原因も防がれ、老衰の症狀も現はするのが遅れて來る譯になるのであります。

四十歳からの衛生
精力の持續と疲勞防止法
特に不眠と便秘に御用心

人體は、四十歳頃から初老期に入り、次第に老衰に赴くものであります。それなら生理的にはどんな變化が起るでせうか。

大體 を示してみると

四十歳――身長及び肺活量減じ始め、腎臟も萎縮し始める。

四十五歳――筋力の減退著しく、作業力も減退。

五十歳――心身の發達著しく減退し、膂力も衰へる。

五十五歳――女子の受胎力は全然停止し膂力、作業力は減退。

六十歳――體溫稍減、右手の運動速度稍や急に減ずる。但し有史以來科學的にも社會學上にも大事はこの年頃に遂げられてゐる。

六十五歳――腦出血、軟化の傾向が高まる。膂力が減退する。

かういふ生理的現象の外に、四、五十台の人では非常や

生活 上に、心身を勞する事が、青年時代よりも却つて多い爲に、疲れが甚しく、根氣も衰へて來ますから、適度の休養をとつて、心身の疲勞回復に努める事が肝要で、そのために最も大切なのは、睡眠と便通の正調を圖る事であります。

四十歳前の人でも、睡眠不足や便秘すると、心身の倦怠、疲勞その他、全身的に種々の障礙が現れるのは、何誰も御承知の處ですが四十歳以上の人では、それが一層甚しく、殊に便秘すると、腸内に發生した毒素が血液に吸收されて全身に現りますから、老衰の兆候も早められ、又、動脈硬化を起して、恐しい腦溢血を

誘發 する危險も往々あります。

從來一般に不眠には催眠劑、便秘には下劑が用ひられますが、催眠劑は大抵麻醉劑の一種で連用してゐると習慣性になつて効かなくなる許りか、時に危險な副作用を招來するし、下劑にしても習慣性になりますから、常習性の場合は今日の醫學では賞用しません。

處が面白い事に、昔から、民間で長生藥として珍重されてゐる一種の藥劑が、最近世界の大學醫科で研究され、いみじくも數々の有効成分を含んで、不眠や便秘に効く許りか、心身の疲勞回復、勤勞時の精力持續の爲にも大に役立つ事が闡明せられました。

（ヘーフエといつて、人體を構成してゐる諸臟器の細胞に活力を與へて、その異常を回復する作用ある幾多の酵素を含んでゐる上に、レチチン、燐、カルシウム等の

腦神 經の特殊榮養素 ヴイタミン、グリコーゲン等々の筋肉活動のエネルギーを亢進持續せしめるに有効な成分をも含んでゐます。

――濱村博士の『錠劑わかもと』は、このヘーフエ菌の全成分を活性のまゝ內服藥に製つたものであります。之をのんで、永年の便秘が快復して氣持のよい安眠も得られ勤勞による疲れも速に快復する様になつたと云つて喜んで居られる人が多いのを見ても、便秘や不眠に惱み、日日疲勞の甚しさを喞つといふ風な、既に老衰期に直面してゐる四十歳以上の人々には是非とも常用をお勸めしたい藥であります。猶の『錠劑わかもと』は二十五日分一圓六十錢、八十三日分五圓といふ破格の廉價で特殊の機關から頒布されてゐます。希望者は東京市芝公園大門際、榮養と育兒の會（振替東京一七〇〇番）へ郵便だけ送附すれば、送料は會で負擔して急送されます。

養鶏の光

各地の養鶏場で卵の値が安いので困つてゐる際、東京帝國大學農學部の實驗で『錠劑わかもと』を飼に混ぜて雞に與へると幼死を防ぎ、發育がよくなり、產卵期が早められ、コクシヂウム其他の傳染病を完全に防ぐ事が判明した。又、これで產卵が十割近くも增えるといふ養鶏界の報告もあり、養鶏界の不況もこれで緩和されるのであらう、と噂されてゐる。『錠劑わかもと』は産業助長の政策から特に廉價な『養鶏ワカモト』を發賣した、價格は鶏百羽約十日分一瓩八十五錢、約五十日分二瓩九十錢（說明書は無代進呈）

療養實話

慢性胃弱と血壓の亢進が

新見元一

（前略）私は昨年四月胃弱に惱むでゐる折柄、飲み過ぎか食ひ過ぎか何かの原因で非常に便秘し不快でしたので、藥局に良藥を訪ねました處、この『錠劑わかもと』を進められました。最初意外に思ひましたが、いはるゝまゝに服藥いたしました。便秘が多少緩和され、食慾も幾分增すので殊に藥價が安いので、引續いて服藥いたしました處、四五ケ月後には健康も增し

…胃腸も大變よくなりました

殊に意外な收穫は、一昨年血壓亢進で斷られた生命保險、當時百七十以上もあり、家內も非常に心配したものでしたが、十ケ月足らずの服藥で、いつの間にやら血壓が降り、先日會社よりの醫師の立會つた際の診斷で百三十。たちまち加入成立いたしましたので、

今迄暗かつた

家內中が急にほがらかになり、いよいよ『錠劑わかもと』と家族となつたのです。朝食後など、たまに服藥を忘れようものなら、子供までが『お父さん錠劑わかもと』と飛び出すものですから、家內と顔を見合せ、ふき出す事もまゝあるのです。

胃腸病から免れたい許りに

酒田　四

毎年秋冷に相成りますと胃腸が弱く、便所へ五六回も參り、シクシク痛みます、身體は冷くなりフルヘルばかりでありました。それに血壓が二百ミリでおウキがしますので、なにか良いのはないかと思つて居ましたので、新聞廣告を見て胃腸病だけ快くなれば結構と思ひましたので買つて服用しました處、血壓まで百四十ミリ下りました。感謝に堪へませんので、一寸實際を、先は。

またい、暮の御進物で一番人氣は味の素

別の品物をと思つてもさて變へる氣にならぬ

御進物用　化粧函入　（函代無料）

小瓶　二本入・三本入

特小罐　二個入・三個入

小罐　二個入・三個入

中罐　二個入

味の素

宮内省御用達　味の素本舗　鈴木商店

12―L

商業登記公告

[illegible]

京城地方法院開城支廳

訂正公告

[illegible]

十二月二十六日ハ十二月廿三日ノ誤植ニ付キ茲ニ訂正ス

不動産競賣公告

京城地方法院

[illegible]

學藝

文學と個の問題

吉田絃二郎

今月の文壇の傾向は、個人より集團の力をもつてひた押しに押して行く。束になつて進んで行く態である。私共の青年時代には、當時流行の自然主義を始め、ロシア文學を學んだもので、ツルゲネフ、チエホフを愛讀したのであつた。我々青年間にはゴンチヤロフのオブローモフの影響を受け、オブローモフ型の人間が澤山出來た。即ち人生をナッシングとする者である。戀愛をして夫婦になつて、子供を生んでも無である。仕事をしても無である。生も無である。何もかも無であつて、人間は何もしないで寢ころんで死を待つより仕方がないといふ、懷疑の闇、絶望の沼に深く陷つたのであつた。この灰色な文壇に較べれば、今の青年の思想は明るく朗かである。人生に對し積極的であり、自分の仕事に對して理想と熱意を持つてゐる。自分を全力をもつて貫いて行からとする。

この新時代はどこから誕生したかといふと、過去の文學を捨てた所から始まつて居る。過去の文學の一切は、ブルジョア生活の生んだものであるとし、その價値を文學にも値しないものにしたからである。すべて新しい時代は舊時代に反抗して生れるもので、現在の若い時代が過去をかなぐり捨てたのは當然の事であるが、果して過去のものは彼等がいふやうに、一顧だにする必要もない程無價値なものであらうか。私はクラシックはクラシックとして認めるもので、例へば萬葉集に對し、正しい批判、正しい認識の下にそのよさを掴み、そのよさを一層新しく生かして行く事は、文藝家、哲學者の義務であると思つてゐる。

文學とは何んぞや、とは大問題であつて、私は今もつてそれに對する解答をもつて居ず、多分死ぬまでも解らない氣がするが、トルストイはその藝術論の中で、人間の魂から魂へ傳はる力が文學であり、藝術だと云つて居る。學者は、深く這入れば這入る程解らなくなるもので、一步先きに進む程疑問が多くなり、探究者を苦しめる。文學は魂の力であるとしたトルストイも、結局この苦しみを背負ひ、自分の文學、自分の理想に對して血みどろの戰を闘ひ續け、八十年の生涯の終り近くには、ヤスナヤ・ポリヤナの家をこつそり拔け出る事に至つてゐる。あの家出をした時のトルストイの心境には、自殺と云ふ事があつたらう。その懊惱はロシアの小說であつた。あんなに優れた藝術を數多く生産しながら、その最後はあの通りの悲壯の極であつた。實に藝術家として最上の十字架を死ぬまで背負つたのはトルストイであつた。

現代は集團主義、統一主義で、自分と云ふものは問題にしてはならないと云ふやうな時代だが、もう一度、自分の考へ、自分の個性を振り返つてみる必要がありはしないかと思ふ。もう一度オブローモフを研究すべきではなからうかと思ふ。何んと云つても藝術は自己の現れである。それが集團の形をとつたものでも、作者はその集團の中の個人であつて、個の生命と云ふものは、その作品の內容、形式、技術より更に深いものであり、從つてその作品の根本をなすのであつて、優れた個のみ優れた文學を生み得るのである。

國木田獨歩は、自分は田山花袋より十分の一も本を讀んで居ないと云つて居る。ホイツトマンの世界には、バイロン、ダンテ等の五十冊の本よりなかつた。ウオゾースは晚年他人の書物を讀まなかつた。ゴルキーはアンドレフを批難しないやうになればもつとよい作品が書けると、いつたことがある。讀書による探究も大切である。しかし讀書によらない自己把握は更に大切である。即ち毎日の生活を血とし肉とし自己を形んで行く道、求道者の境涯である。本による探究には多く自己を喪失させる危險がともなふ。藝術は個のものである。集團の中に於いても集團の中の個のものである。條りの集團意識に陶醉して、自己の姿を見失つたものは、その集團の中の作者となる事は出來ない。特に集團と離れ、獨り行く者、獨り自己の世界を開拓して行く者、自分特得の藝術を造らうと進む者の路は嶮しい。彼は重い十字架を背負ふものである。その苦しさを越えて彼は行く途上、或は狂つてしまふかも知れない。古來彼の道を生きて行つた揭句狂死してしまつた藝術家は多數にのぼつて居る。或はスボーの如く戰死したものもある。更にその道を行つて狂死戰死した無名の藝術家の數は凡そどの位あるか。これ等はすべてはたの日から見たら悲慘であるかも知れない。立派な作を死して人は不幸な生涯だつたと云ふかも知れない。しかし藝術家とすれば、有名無名を問はずそれは立派な第一流の死である。萬人の戰死と同樣に輝ける死である。藝術家たらんものは、狂死、餓死を覺する位の苦しみ、戰ひをもつて自己の世界を探究すべきである

臺灣の印象（一）

本田病院長醫學博士　本田建義

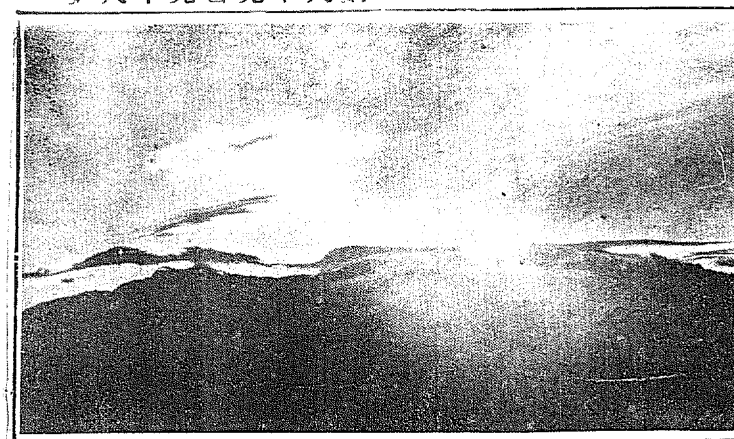

臺灣醫學會出席を機會に臺灣見學にと家族連れで出掛けたのが去る十一月十六日同十七日門司出帆の近海郵船の大和丸に乘船一路基隆に向つたのである。船は一萬噸級の優秀船で日本郵船の歐洲航路に優るとも劣らぬ船で殊に海は冬の航海としては珍しき穩かさで同船の臺灣軍司令官阿部閣下や船長等と每日『デッキゴルフ』に國士の境涯を忘れて大童となり技を競ひ船が豫定の日時に基隆に着くのが餘りに早過ぎるを託つ程無聊に暮したのである

同は木船は吾輩が歐洲留學中伊太利旅行の際伊太利、ゼノアで近海郵船が買ひ入れた船なので而かも木船はその廻航の爲めに伊太利に出張の途次吾輩と一緒に伊太利の各地を見學旅行した事のある舊知の北村氏であつて奇しくも同じ『ホテル』にも宿泊せし餘りの奇緣に一時は船中の話題の種となつたのも旅の一興趣であつた。臺北の鐵道『ホテル』に落ち付いたのが十九日醫學會の二日を濟ませそれから落着く暇もなく內地よりの吾々來賓の爲めに拵へて貰つた三種類の旅行『プラン』に依つて各好む方面の見學旅行にと旅立つたのである。吾輩の一行は東大教授で玄米食實驗で有名な二木博士と東北帝大の杉村教授及臺北醫院の長谷川博士に吾輩の家族連れの三人を合せて六人の一行で終始同じ旅行『プラン』で旅行を續けたのである。人から聞いた臺灣乃至は自分が想像した臺灣と實際に見た臺灣とは國際聯盟では無いが認識不足の點が多々有つたのである

先づ臺灣の印象を總括的に言つたら南國に於ける帝國の一樂土であつて我が國も實に良い所を領有した者だ廿七八年役の貴き血と汗の結晶ではあるが我が日本帝國も又偉いかなの感が思はず心の底に浮かんだのである。然し領臺當時は瘴癘の地であり衛生上の施設とても殆んど無く且土匪は跳梁し剩さへ生蕃や毒蛇の脅威はあるし隨分危險極まる者が有つたが永年官民一致之が開拓に努力の結果其れ等の脅威も一掃の昔語りとなり今日の臺灣は實に我が帝國の南門で且南國情調豊かな一樂土と成り了つたのである

而かし今日でも母國の人々の一部では台灣と言へば生蕃が臨所に棲息し又首狩りが日々演ぜられて居るかの樣に想像誤信して居る者も有る樣で吾輩が今回台灣で官民の歡待を受けた恩返しと言ふ譯でも無いが見た事聞いた事を本紙の餘白に記して台灣宣傳を物すると言ふ形。以下少々各論的に言ふならば先づ台灣の氣候は內地では台灣を焦熱地獄の島と聯想する傾きがあるが台灣とても南部と北部では非常な差で北回歸線が嘉義市近くを通過し居る關係上南の大部分は亞熱帶に屬し從つて熱い事も相當に劇しく今頃でも浴衣位で十分だが北部殊に臺北市あたりは雨の日などは相當冷へるのである

吾輩旅行中の友人で臺灣帝大の教授の宅に二三粁晚餐にと招かれて見ると不思議にも、各家庭に電氣『ストーブ』の設備があるので臺灣に暖房設備は珍だと言へば其の答に臺北市などは氣溫の變化が甚だしく日によれば一日の內に二十度以上の差があるので今熱いかと思ふとすぐに寒くなると言ふ始末で衣物に浴衣から綿入れの着物を掛けて置かないと迚も間に合はぬと云ふ話に氣候だのと說明で成る程でらかと感じ入つたのである

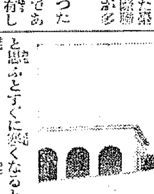

それから産業其の他一般の文化的施設が着々と成功し今や母國に少からぬ經濟的貢獻を爲し居る丈其れ丈各地至る所に産業や林業は勿論工業や鑛業等實に目醒ましい物があるので同じく鏡地に住む吾輩をして一入感心させられる諸多の物があつたので殊に其の內でも製糖業の如き工場を一瞥しても其の規模の大なるに一驚を喫したのである

吾輩の一行は各地の諸施設も視察見學しつゝ其の間臺灣の開發事業が著しく進み或は帝國の最南端たる鵞鑾鼻の燈臺に立ちて帝國の將來を思ひ或は十八里除の登山鐵道で九千尺近くの阿里山に登り千古の原始林殊に周圍六十五尺直徑廿八尺推定樹齡三千年と云はれる神木を見ては人生僅か五十年はヤドリ木にも及ばぬ事を考へ又阿里山一泊を利用し朝の五時に起き出で一萬尺近き祝山に登つて新高山よりの神祕的日の出を拜して一種言ひ知れぬ壯嚴の感に打たれなどして約一週間の南の旅行より一日臺北に歸着したのである（寫眞は臺灣最南端の鵞鑾鼻の燈臺と新高山の日の出）

新刊紹介

◉昭和八年廣告年鑑（萬年社編）廣告年鑑昭和八年版が發行された。同書は以來今年で第九回目で、名實共に廣告人必備の好資料との定評がある。全篇を大觀篇は內外廣告界最近一年間の主なる事項を紹介し、新聞篇は內地刊行紙三百四十、臺灣朝鮮刊行紙六十、海外發行邦字紙三十二、雜誌篇は二百三十二誌を收錄し、なほ新聞篇における各地新聞社の個物と外人の見たる日本の主要新聞紙との兩評は廣告人のみならず新聞經營者側の關係者にも一讀の要があらう。資料篇は多數の內外優秀文案を揭げる外に、萬年社主催第三回定期廣告講座の講演概要、ベンディ版の利用法、新刊英米廣告圖書の解題並日本廣告圖書の總目錄を收め、なほ廣告關係法規の解說に多くの頁を割いてゐる。調查篇は新聞廣告行數統計並に滿洲國に關する諸統計を內容として居り、廣告活用に缺くべからざる好參考書と云ひ得る（發行所大阪萬年社、定價壹圓八十錢、書留送料金五十錢、振替錢金四十二錢）

◉實用支那語會話　矢野藤助著、滿洲に活躍せんとする人々の支那語會話學修の捷徑たらしめてゐる。內容を大別して三篇とし第一篇に日用單語、第二篇に普通會話、第三篇に商業會話を收錄し、ポケット形で携帶便利、（東京本鄉湯島、大學書林、定價九十錢）

◉カトリック的國家觀　田口芳五郎著、カトリック教の教義について世に傳へる誤謬を闡明せんとする心で書かれたもので、カトリシズムに對しての誤れる非難が吐かれた諸點に關し、カトリック教の教義を披瀝してゐる（東京麴町區三番町六番カトリック中央出版部定價二十錢）

◉テレヴイジヨン裝置の作り方　竹根義著、今やテレヴイジヨン熱は世界的のものとなり我國に於ても過般早大式、濱松式がデモンストレートされ、今又著者によつて電氣試驗所式が發表せられ、テレヴイジヨン熱はいやが上にも高まりつゝあるにも拘らずテレヴイジヨン研究に導いてゆくに足る著書が我國には絕無である、著者は早大卒業後テレヴイジヨン研究に沒頭し、その研究の結果を容易に理解し得る樣に說き素人にもテレヴイジヨンの裝置の作り得る樣に述べてゐる（東京市丸ノ內有樂館工政會出版部定價九十錢）

◉有閑鶴眼　吉岡禪寺洞著、禪寺洞氏三十年の句作生活に物した中より選び出された三百餘句を收錄せるもの（福岡市今泉九四天の川發行所定價一圓五十錢）

◉朝鮮公論　十二月號　四十錢（京城府長谷川町一一一共社）

◉朝鮮の商工　十二月號　五十錢（京城府北米倉町一一〇光化門ビルヂング六階六號社）

◉實人公論　十二月新刊號　三十錢（東京神田區小川町五共社）

◉日刊東運評　十二月號　三十錢（東京芝區濱松町二七日本自動車協會）

◉批判　十二月號　三十錢（東京中野區上ノ原町六號社）

◉撞球公論　十二月號　二十錢（大阪港區福町二ノ十四ノ三共社）

◉旅と交通　十二月號　五十錢（東京府下北品川町一七共社）

◉野の詩　十二月號　十五錢（愛知縣中島郡起町三大東社）

海の彼方

▲ナンとぼろい儲けの乞食君逮捕さる

【ニューヨーク（ニュージャージー州）發】三日すれば止められぬ乞食生活の有難味は特に世界の大都市ニューヨークなどに於て顯著なものがあるらしい最近市內目貫の街角でイジャリ車に乘つて紳士淑女に合力を乞ふてゐるフランク・デーヴイスと稱する若い男が律官に逮捕されたが刑事が見てゐるとこの乞食先生三十分間足らずの間に約十九ドルの貰ひがあつたといふ、更に調査を進めると彼は郊外に宏大な邸宅を所有し贅澤なリムジン型自動車に乘込み父親が運轉してニューヨーク市の中心へ稼ぎに出かけて來るのだ、更に每日時間に十五ドル五時間に百五十ドルあまりになるボロイ儲けである

▲放送の誹謗罪は成立するか

【メルボルン（濠洲）發】放送演說中に行はれた中傷に對する名譽毀損の訴へは果して成立するか、少くとも濠洲ヴイクトリア法廷に關する限り『ノー』と決定された原告はマクス・メルドラム氏と呼ぶ畫家だが、某氏の放送演說中彼を誹謗したといふので名譽毀損を以て濠洲放送局を相手取り損害賠償金三萬磅を請求に及んだところがヴイクトリア法廷はラヂオによる名譽毀損は成立せぬといふ判定を下し原告側の敗訴となつた。濠洲の關する限りこの方面に新判例を開いたワケである

▲コミで行く節約結婚

【ブカレスト（ルーマニア）發】下層社會の婚禮は本來は相當の財力では人間並の結婚式を擧げるなどなかなか容易でない。第一教會へも可なりの金を拂込まねばならず、それに料理や宴なども贅澤に限りなくこの分で行くと結婚は富豪の特權といふことになるので近頃ブカレスト市では一策を案出、結婚希望者を五十組募つて大寺院の一祭壇を取卷き四名の牧師司祭の下に盛大な儀式を擧げたがその費用を五十組が分擔して支拂ふことになると顏る安値だといふので今日の節約時代にあつてこれは中流以下の間に流行しさうな新傾向

▲生不動になつて戀人に謝罪

【ルイスヴイル（ケンタッキー州）發】ルイスヴイル市のエヴアメエ・パウエルといふ廿三の娘は二ケ月前に戀人の不實を憎つて、昨晩の戀人の兩耳を切り落してしまつたが結婚に迫つてつくづく自分の罪を悔いてかお詫びの印と彼に私かに着物に火をつけて生不動となり肩から肩まで大火傷をしたが幸ひ病院に護送されて一命は取留めたが、気息奄々たる中で彼女はこれであの人に申譯が立つと譫言のやうに繰り返した

文學回想（下）

戸川秋骨

明治大正の時代を比較すると、相互交渉が頻繁になり今日は繁しくなつてゐる

勿論、そんな事だけが原因ではないが

尤も日本の小說が、英國の文壇を騷がせたといふ話は曾て聽かない

此の事は、日本の文學者にとつては、誠に殘念な事である

×

日本でも仲々文壇には出されない時だが、英國の作家は、矢張り同人雜誌といふ形を通して現はれて來る

同人雜誌は、仲々盛んらしい。そして時折素晴らしい雜誌も現れて來るが、どうも永續しない様だ

矢張り經濟的な原因かとも思ふ何處の國の文學者でも、さうした點で一樣に困難を續けてゐるらしい

文學にたづさはることも亦難い哉！だ

晚年の漱石（一）

松岡讓

私が始めて、早稻田南町の漱石先生を訪れたのは、先生がお亡くなりになる一年前であつたから、人として藝術家として、最も思想人格の圓熟して居られた先生に接することが出來たのであつた。その時間は僅かであるが、それ故ひに私の心に消え難い印象となつたのである

先生の面會日は每木曜日であつた。この日は、朝新聞を一同讀むと先生は、今日は一日潰れるのだと、早くから客間に出て來られた澤山の人がこの日には押しかけて來る。晝間は一般の來訪者で、夜分は赤木桁平、森田草平とか云ふ先生門下や、芥川、久米、私と云つた若い親しい者ばかりであつた一年間を病み、門を失つた弱者な先生は、學問の題目に疲れて時には晝寢を樂しむやうな人をして居ることもある。すると森田、赤木氏なども、先生は至極なのだから、澤山の人にはいけない事もある。その先生をよく叱つたものであつた

私が先生の門を始めて訪れたのは、丁度十七年前の初冬の夕べで、久米にひつぱられて行つたので、門前潮ひを喰はされるのもやむなからうと冷や／＼ものだつたが、すぐ通され、私は固くなつて、先生の問ひに答へたのだが、なつかしい感じと、恐ろしい感じが交々來たことを記憶して居る。芥川、久米、菊池、成瀨と私の五人で、新思潮と云ふ同人雜誌を始めたのは、主として私達の創作を先生に讀ませるのが目的であつた。先生は曾によく新思潮を讀んで呉れた。孫へ來る者が書いたのだからと云つても、大抵の人ならあゝまで目を通し、その批評を聞かせる事は出來る事ではない。大抵同人雜誌などは讀まれないのが相場である。こんな所にも先生の偉さがよく出て居ると思ふ。芥川が新思潮に書いた『鼻』が先生の手で『鼻』が中央公論に推薦された事は偽りに有名であるが、當時の文壇はロシア文學全盛時代で、トルストイ、ドストエフスキーでなければ夜も日も明けず、先生の所へ來て、日本の小說なんか詰らなくて讀めないと云ふ人も居たが、先生は、外國の大文豪のものに圍つ付かりして居ても仕方がない

新年文藝募集

締切—十二月十五日

短歌『新年雜詠』一人一首　尾上柴舟先生選

俳句『同』一人二句　内田曲浪先生選

川柳『同』一人二句　井上劍花坊先生選

詩『自由題』一人一篇　佐藤清先生選

賞品（天）五圓、（地）三圓、（人）一圓、選者の短冊

注意　各用紙に住所氏名及は雅號明記のこと

京城日報社學藝部

學藝だより

◇半島藝壇　書畫壇に重きを占める同社、詩齋書畫會は甲乙二種一日十二回六回の半截畫會を南米倉町同會事務所に十八日開き、當日申込みを受けると

半島唯一の藝術家の團體として過日アンデパンダン協會が生れさうになつてゐたが、街頭に前衛一步を進め藝術協會と云ふ名稱に看板を變更し然してアンデパンダン展をも併せ行ふやうな段取りとなり之が規約等は頗る愼重に考慮して合法的なものとすべく、目下細則に就いて法規上の見解を求める事になつてゐると

○

歐人協會は一步遲れてスタートしたが、謝氏のグループより先きに生れ既に會報を出し一月には半島短歌大會を開く準備中だとか、こゝもと謝氏一派の方が氣が永いと云ふ話

○

見よ！新年特大號

堂々三百廿頁の書籍附錄

現代

現下日本の三大問題

斯界の權威三博士共著！　全同胞緊急必讀の大文字！

今や、東亞、歐米の諸問題一聚が日本を中心に一大旋風を捲起してゐる秋、本誌は左記の三問題につき、斯界に其名高き五來、米田、服部の三博士に依賴し、最も平易に最も深切に解說を乞ひ、國難打開の寶典として新年號全讀者に贈呈！　識者から萬人の熟讀を望む！

最近の五來博士　最近の米田博士　最近の服部博士

▲政治はどうなる？　政治學博士　五來素川

之を讀まずして政治を論ずべからず！　眞に國家を憂ふる者は見よ！

▲なぜ政治は行詰るか？　▲行詰りは何によつて打破されるか？　▲マルキシズムの重大缺陷　▲ファッショか？共産主義か？　▲ロシヤで見た共産主義の現狀　▲ムツソリニは何故起つたか？　▲英國の危機を救つたファッショ　▲ヒットラーは何を目指すか？　▲日本のファッショ運動は果して如何？　▲日本は果して共産主義になるか？　▲何故、共産主義が日本に來たか？　▲國亂れてファッショ起る　▲議會政治の行詰りは、果してどうなるか？　▲利己主義に墮した政黨　▲伊太利の組合主義は、獨裁と一國一黨　▲職業組合が候補者を選んだらどうなるか？　▲比例代表で選擧は革正されるか？どうか？　▲英雄の出現と日本のファッショ主義

▲外交はどうなる？　法學博士　米田実

國難日本の對外知識一讀判然！　全國民必讀の大卓說！

▲なぜ外交國難となつたか？　▲再び十三對一に陷るか　▲驚くべき赤露の親善政策　▲赤露の外交を牛耳る人々　▲極東外交に躍るカラハン氏　▲赤露がなぜ親日に傾いたか　▲スターリンの抱く平和政策　▲直ちに日本と爭ふことは不利　▲妥協の雄ブリアン氏　▲フランスが親日を熱望する事情　▲聯盟に於けるフランスの立場　▲東洋外交の二大國はどう動く　▲アメリカの合作外交の內情　▲ルーズヴェルトの東洋政策　▲經濟強化したのは何故か　▲エリオ現首相は日本に不利な人　▲遂に日米正面衝突となるか？　▲これだけは日本に知りたい　▲聯盟關係者クローデルの親日振り　▲英國の對日感情の變遷　▲英國の對日親善ぶり　▲赤露の南下を怖れる英國　▲結局は歐洲の今後にある　▲スチムソンも最初は否認

▲景氣はどうなる？　經濟學博士　服部文四郎

生活經濟の建直し策茲にあり！　萬人來つてこの祕策を握れ！

▲株は何故騰つたか？　▲全國の物價はどうなるか？　▲爲替はなぜ下落するか？　▲金解禁は何故失敗したか？　▲どうして世界的不景氣か？　▲生絲が何故賣れて來たか？　▲爲替下落は景氣を意味するか　▲世界的物價下落の原因は何か？　▲金輸出禁止後の狀勢について　▲最近の景氣は何處から來たか？　▲インフレーションの傾向　▲世界的不景氣の緩和　▲果して本物の好景氣來か？　▲儲ける人と苦しむ人　▲戰爭で勝つて爲替で負ける　▲外國債に爲替差損　▲資本の逃避と恐慌について　▲インフレーション景氣は永續するか　▲新平價切下げについて　▲物價騰貴は果して生活不安定か？　▲フイッシャーの物價安定論　▲景氣の將來と日本人の大覺悟

▲空前絶後の好機會　陸軍大臣　荒木貞夫

歐米の模倣時代は既に去つた、今こそ神國日本の新興の姿を世界に如かせ認識を新にさすべき秋だ！　愛國の士荒木陸相が赤心を吐露せる大信念！

▲外交非常時に際して…內田康哉

▲精神の集…中　鳩山一郎

▲米國新大統領ルーズヴエルト傳…澤田謙

▲藤沼警視總監豪快物語…楠本寬

日本人の誇を語る座談會

出席者　[illegible]

…上記八權威が生きた實例によつて國民に一大氣焔を與へる珍らしい大座談會！

▲流行る店流行らぬ店　營業振實見行脚…商店界社顧問　清水正巳

▲世界選手權に肉迫の拳鬪試合…日本拳鬪會長　渡邊勇次郎

…果して雨か風か？　徐廷權對ベンチヨの一戰闘高鳴り血湧き立つ拳鬪大試合！　實況！

▲小機會・大機會…何人も一讀感激するサラリーマンの手記

▲スポーツ・トピック

▲當世新商賣珍商略

▲漫畫セクション　▲海外新聞ニュース　▲今日の話題　▲名世名拔粹　▲名家短篇（大名家）　▲政界秘話　▲學界ゴシップ　▲財界ゴシップ　▲球界ゴシップ　▲女流ゴシップ　▲文壇ゴシップ　▲樂壇ゴシップ

▲農村統制の生きた實例…小野武夫

▲非常時日本の警鐘…山道襄一

▲時艱にして偉人を想ふ…中村孝也

▲人に見出される秘訣…長野濟

▲なぜ働かねばならぬか…本多靜六

▲現代放語…下村海南

高齡名士の生活振り

▲余の日常生活…清浦奎吾　▲壯者を凌ぐ馬越恭平翁…鹽島鳴人　▲最近の淺野老侯…淺野一男　▲國務に邁進する高橋是清翁…上塚司　▲致壇生活七十年…柳橋和子　▲私の養生法…高村光雲　▲パンと片林檎…栗野慎一郎

歷史小說　一休和尚…武者小路實篤

探偵小說　死の警笛…佐川春風

戀愛小說　紅い太陽…長田幹彦

戲曲　犬養毅…中村吉藏

歷史小說　舞鶴城…長與善郎

（特輯）最近世界各國四方山話

（特輯）難局打開更生実話

…一人の力一村を甦らす！見よ全國より蒐集せし汗と血と淚の結晶！感動感激の實話！

（特輯）法律を知らぬ爲に起つた実生活の悲喜劇

（特輯）大家新進短篇傑作選

日本に對する米國の態度　米國新大統領　ルーズヴエルト

…絶對多數を以て當選した米國新大統領は如何なる政策を掲げて日本に當らんとするか？見よ！聽け！國民よ！時局を擧げて重大覺悟すべき時！

◎別冊附錄書籍つき　特價八十錢　（送料九錢五厘）

東京・本鄉　大日本雄辯會講談社

滿洲里事變
回想も只涙―　邦人監禁の眞相
渦中で活躍した中國フジ女史　府內の假寓で語る

滿洲里事變は遂に北滿の同邦に及び百日近いその監禁となり、可憐な在留邦人は飢と寒氣に惱まされ漸く手直き露國側の手によつて第一回百二十二名、第二回七十六名の內地引揚げとなつた、この中に女の身でありながら事件發端當時から滿洲里の我が領事館にあつて秘密會議にまで出席し、第一回邦人引揚げまで蘇炳文の叛滿洲國の陰謀裏面にあつて祖國の爲に活躍した女傑中國フジさん(四七)が十一日朝令弟である府內黄金町三丁目九五番地中國貴六氏宅に疲れた體をよせ長途の旅裝を解いた、記者は十三日夜總督府醫院裏の中國氏宅を訪へば女史は當時の眞相と山崎領事以下の苦心、在留邦人の悲慘な狀況を次々に思ひ浮べながら涙の中に物語つたのが次の一節である

長い間黒パンと水で命をつなぎ二十日間飲まず食はずでとうとう榮養不良になつて目が惡くなりだした、お話をすれば一日中語つても盡きません、何といつても・

新聞紙から 雜誌類のようなもの、手紙まで何一つとして身につけることが出來ませんでしたので何も持つて來ませんでした、ただ日記として書いたものがあります

と座を立つて隣室に行つたかと思ふと古臣びた婦人用帽子と鋏を持ち出した、記者は奇怪なこの帽子に對し好奇心にそゝられながら女史の行動を見守つてゐると女史はもとの座に着きながら帽子の縫目を鋏で切開き中から小指大にまるめられた白金巾を取り出しこれをひろげたが、巾八寸長さ一尺一、二寸のこの白布こそ事件の眞相がこまくと鉛筆によりてつゞられてあつたのである、これを見ながら女史は

私の仕事になるやうなものはないかと滿洲里に視察に出かけ、山崎領事が懇意なので滯在してゐるうち御存知の水害に遊び領事館にゐました

×

丁度九月廿七日午前十時廿分頃でした、吳德林から山崎領事に電話が來まして『今直ぐ重大な打合せがあるから來て呉れ』と言つて來たので領事は小原大尉宇野隊長、高田書記生を伴ひかけて行きましたが、この日は丁度飛行機が來る日なので出がけに

山崎領事は 松井署長に「今日は飛行場には行かずに居てもらひたい」と言つて行かれました、色々と怪しいので松崎巡査を後からつけてやつたのですが馬車におくれ一行が司令部の門を入つたと思ふ頃突如一發の銃聲がとゞろき、この瞬間私は事を直感しました、やがて我が領事館は一齊射撃を受け、先程行つた三人は殺されたものだと思ひました、どうせ死ぬのであればみな一緒で日本帝國萬歳して最後をして下さいと私は神に念じました

×

後に殘つた眞庭書記は秘密書類を燒き捨てゝゐます、市中で滿洲國軍と反軍とが射ち合ふ銃聲は物凄く全く生きた氣持ちはありませんでした、處が

午後四時頃 殺されたと思つた領事以下の人々がヒヨツコリ歸へつて來られました、領事の顏を見ると何とも云へぬ緊張した顏で左目は赤紅に充血し目のまわりは紫に腫れ上つてゐました、領事は歸るとすぐ自分の軍服を脱ぎ初め小原大尉は陛下から頂いた軍服を汚されるのは殘念だから燒いて呉れといはれましたので、私は少さく切りながらペーチカに投げ入れてゐましたが大尉の心中を思ふと流れて來る涙は止めどもなく、傍で見てゐられた大尉の目にも露が宿つてゐました、大尉は『どうもすみません』と云ひながら自らも手傳つて軍服を燒きました、あとになつて山崎さんから司令部に行つた時の樣子を聞きましたところによると、一行が馬車から降ると同時に四人は吳德林の部下の爲めに手足を縛され

身體檢査と 稱して指輪から時計、眼鏡など全部を奪ふので何をするかと云つた時毆られたのが先にお話した目いきづです、散々にやられてゐる時に吳德林が出て來て止めて應接室に通されたのですがその時の吳德林の顏面は蒼白であつたさうです、がやて他の人々も縛されたまゝで應接室に入つて來ましたが何れも正に銃殺されんとする瞬間を吳德林がたさん止めたのです

×

吳德林は山崎領事に向ひ居留民の生命財産を保護するから武裝解除をして呉れと迫つたので三人は相談の上四百からの生命にはかへられないと解除を決意したのですが武裝解除の時もずい分領事以下は苦心してゐられました、この銃火の中に白石民會長と朱巡査は在留民に對し領事館に集合せよと通知して廻りました、居留民は一度司令部に引致されましたが

女子のみは 釋放されただけですぐ領事館に歸へして呉れました、十月二十九日午後九時三十分婦女子百二十一名は反軍に見守られながら領事館を出發し汽車でマツエフスカヤに送られてこゝで二十日間も汽車の生活をさせられたのですが飢えと寒氣に惱されこの苦しみの中に二人の子供が出來どんなに不自由なことであつたたらうかと思ひます、私はなほ滿洲里に殘つてゐまして第二回に歸還しました、十一月二十一日あちらを出發しましたが後に殘つてゐられる方々のことを思ふとお氣の毒でなりません(寫眞は中國フジ女史)

この熱誠を見よ!
軍の國防献金に　地方民も起つ
熱ある半島民衆の　一大國防充實運動

混沌たる世界の輿論に一大指彈を浴びせつゝ『より世界安定への道へ』と東洋平和の樹立に邁進しつゝある日本の巨大なる姿、この歴史的大業を完成するにはその背後に强力なる國防がなければならぬと身を以て痛感した朝鮮軍では

軍司令部が主體となり

在鮮部隊及出動部隊共に一致協力し、更紙の金を集め、直接大鍛省死に國防費として献金をなすことに決定、十二日軍司令部に於て之が發表を見るに至つたが、一度この軍人の一大献金運動が紙上に發表されるや滿洲事變を契機として血と涙の愛國的熱情を披瀝してゐた內鮮同胞はこゝに多大の刺戟を受け『寒い滿洲で生命を投げ出して御國のために働いてゐる軍人のこの崇高なる行爲の献金にわれくも努力しよう』と十二日發表以來軍司令部愛國部は京城、龍山は勿論遠く地方から民間献金の問合せ電話があり、愛國部長兒玉少將をはじめ久保田中佐以下愛國部員はこの熱情を籠めた電話の應接に慌しき有樣で

問合せ電話の一話一舌

は力強く『民間國防献金』の運動を物語つて餘す處なく、その熱情は愛國精神の美擧に酬いて今や軍人の献金運動を烽火として民間に於る一大國防充實運動を捲き起さんとする情勢を示すに至つた

民間の献金は　地方長官に

その情勢は漸次民間の一大國防運動を起す有樣となつたが、朝鮮軍ではこの民間の献金運動を深く謝し、軍司令部愛國部に於て民間献金の取扱ひ及代辨の勞をとることに決定、地方に於ては原則的に地方長官(知事)宛に献金して貰ふことになつた、なほ民間の

★★献金★★ は個人、團體と

★★生命★★ を捧げて正義の誅に任じつゝある勇士が、國防充實の必要を痛感して俸給の一部を割いて献金するに至つたこの朝鮮軍二萬將兵の熱誠は、半島民衆の愛國精神をいやが上にも揮ひ起し

尨大なる陸軍豫算と國防充實とに惱む興隆日本の非常時に際し、酷寒零下三十余度の滿洲野で

そろそろ年賀郵便の御用意を
(京城郵便局前所見)

天候回復を待つ　早蕨搜査の諸艦
今後の方針を協議

【群山電報】十三日午前九時より朝日艦上で早蕨搜査部長山田大佐初め朝日、能登呂、敷設艦長等集合後の搜査方針につき協議したが天候回復次第各艦とも一齊に出動の豫定で、船體發見も遂からずと緊張の色を示してゐる

昨夜からの季節風は愈々激しくなり十三日朝には作業困難となつたので、朝日、能登呂は基隆に入港させトロール船も全部基隆に引上げ中であるが、第廿五驅逐隊、第廿六驅逐隊其他現場にとゞまつて天候の回復を待つてゐる

作業困難
季節風益々激し

【基隆電報】遭難驅逐艦早蕨の作業狀況に就いて馬公要港部司令長官から吳鎭守府参謀長への來電に依れば

町尻侍從武官　ハイラルへ

【新京十三日發電】町尻侍從武官は北滿の匪賊討伐に偉勳を立てた服部部隊に聖旨を傳達の爲め十三日ジヤラントンを出發ハイラルに向つた

愛國部長　兒玉少將語る

われくの献金運動が發表されたこと於民間に非常な刺戟を與へたのでせう、昨日から今朝にかけて度々民間からの電話を受けました、それはいづれも民間の献金を力說して『われくも献金したいと思ふが金は何處へもつていつていゝか』と訊ねられるので、色々愛國部員と相談した結果、愛國部に於ても民間献金の代辨をなすことになつたわけです國防献金は所謂眞の献納ですから半島の至誠にお願ひして出來るだけ立派な納金を致したいと思ひます

もに直接地方長官宛寄託され、献金は地方長官より直接國庫に献納するものである、なほ朝鮮軍二萬將兵が俸給をさいて十二月より向ふ一ケ年持續される献金の總額は約十萬圓と云はれてゐる

我方より　逆捻的抗議
山海關事件に關し

【南京十二日發電】國民政府外交部は十二日上村領事を通じ有吉公使宛山海關事件に關し我軍が支那兵營を砲撃したと抗議し來つたので上村領事は訓令を待ち該事件は何柱國軍が不法發砲して挑戰したる事實を指摘し逆捻的抗議を發する筈である

伊藤少尉、犬養軍曹　無殘な最後のあと
遺骸、南大營飛行場に到着

【チチハル十二日發電】伊藤少尉、犬養軍曹の遺骸は中隊長以下出迎への自動車と共に十一日午後二時二十分頃懷かしの南大營飛行場に歸り直に

「一室」 に移て用意の床の上に安置された、變り果てた兩勇士の顏面は眞黑で、眼は白く開き口は食ひしばつて無念の形相を現し、硬直した手足は大きく曲んで張つて今にも摑みかからん物凄い有樣である

◇

發表、負傷箇所の狀態から判斷すれば伊藤少尉は

「右足」 と胸に槍で突かれた傷あり致命傷となつてをり右胸部に貫通銃創がある犬養軍曹は上で受けた傷で飛行機墜落の際機關銃に打つけたらしく頭蓋骨は骨肉にまみれ骨片がぐらくしてゐる、犬養軍曹は右眼下に骨くの銃創がある、最後の瞬間に食ひついたらしく口の邊一帶血が固まり肉をむき出してゐる、太もゝ膝關節に二箇の貫通銃創あり右大腿部に骨折がある、操縱の自由を奪はれた直接原因を爲すものである

「背中」 には一面斬り傷があり死體となつて其の埋没地點を發するため重傷つた狀態である

「血汐」 で染めつゝ逃れらといつてゐる、負傷に耐へて七粁位まで來た時燃料の缺乏に氣づき操縱のため努力したものと斷定出來る

重軍は亡骸を戰死です、最後まで飛行機を操縱した時燃料の缺乏を失ひ遂に墜落し、同時に匪賊の襲撃に遭ひ失神狀態の二人を匪賊に蹂躙され或は吹き返させ必死と抵抗の末に遂に匪賊の銃弾を受け、容み込む力もなく捜査隊の近づくを知つた匪賊に引び殺された、身の代金の代償とせんとする下士十度の附近の山道を自ら歩き

職は勇敢に戰闘し、遺骸を新力や輸送で持ち歸り搬かして南方飛行場の上に遺骸を送るため申込めたものであることを想像に難くない

獨廢帝の　隱家に怪漢
何國の者とも判明せず

【アムステルダム十二日發電】十二日夜ドイツ廢帝カイゼルの隱家をうかがふ男が發見され、七首を持つた怪しい男がゐるのを邸內警備の警衛が發見し大騷ぎの末警察署に押送した、この男は口を緘して一切自供せず何國の者とも判明しないがカイゼル廢帝暗殺を企てたドイツ人と見られてゐる廢帝カイゼル廢帝とヘルモイン妃は男の發見された所から遠くにゐたが無事であつた

壽府の映畫戰
我國も負けず　觀光局大馬力

【東京電話】壽府に於て外交團の活躍を極めるこの頃、南京政府では頻りにモダン支那を映畫化した優秀なフヰルムを送り壽府各國で映寫してゐるが、一方我國の映畫は時代離れしたもので官廳筋に苦々しい太刀の狀態にあるのに業を煮やし

た鐵道省國際觀光局では外務省を通じて國際聯盟各國代表者に優秀な映畫を送ることとしたが、これに先立つて鐵道省觀光局でも「四季の日本」その他十數種を急送することゝしたが、觀光局はこれによつて大いに獵へられ將來の一萬乃至二萬圓の映畫費を來年から一躍に十萬圓に增額して、觀光局を中心に日本特有の都市生活その他日本紹介の優秀映畫をどしく製作することゝなつた

飛行艇24機で　世界を一周
イタリーの大計畫

【東京電話】イタリー政府は明春を期し國營飛行艇二十四機で世界一周編隊飛行を決行するに決定したが總指揮官は航空相バルボ將軍ならびに航空次官はヴアーレー氏で編隊司令官はペレグリーニ將軍、操縱者はアオスタ公爵はじめイタリー第一流の者のみ選拔されコースはローマを基點としてアイスランド、グリンランドを經てカナダの海岸に出で大西洋を横斷してニユーヨークに至り、太平洋よりアリユーシヤン群島、カムチヤツカ、千島を經て東京に飛來し、それより南にコースを取り印度洋を經て本國に歸還する五萬三千キロメートルに及ぶ長距離で途中三十ケ所に着水し三ケ月以內に全コースを翔破せんとするものである

生さぬ仲同志　投身心中
添はれぬのを悲觀　會社の社員と女工

【釜山特電】釜山牧の島瀛仙町沿岸に投身心中したものと想像される女は非常な美貌にて二人とも生さぬ仲の境遇にあつて互に同情から戀愛となり、添ふに添はれぬを悲觀して悶々のある若き生命を絕つたものらしい

用して海上に出て不幸遭難まく瀛仙......

大麻と曆
京城神社で頒布

京城神社に於ては例年の通り伊勢神宮の大麻並に曆を一般に頒布することゝなつた、申込みは一般多數の申込みを希望し、作興の叫ばるゝ昨今敬神崇祖の精神を涵養するため一般多數の申込みを希望してゐる、頒料金は左の通りである大麻初穗料一體五十錢、大麻初穗料一體金一部五十錢、略本曆料金一部十錢

暮の犯罪―　拐・帶・逃・走
金の使ひに御注意

【釜山特電】釜山牧の島瀛仙町沿岸......山麓大新町???一男(二七)と同町の事務員黄??(一七)とは豫て相愛の仲であつたが、十二日午後十一時過ぎ小形發動機船に乘り込み二人とも行方不明になつたのを十三日朝に至つて發見し、海上を搜索した結果十三日午前十時過ぎ釜山港外絕影島海岸にて波間に漂ふ船を見つけ、船內には男の着用せるオーバと女の襟かけとを發見したので、二人は十二日夜の月明を利

倦しい年末だ、一年間勘定の總とあつて商人側をはじめ金の遣取が頻繁な時で、京城府內各署の非常警戒陣を突破して逃る犯罪で主なるものは店員や使用人の橫領、拐帶逃走だが殆んど毎日各署に小さくて二、三十圓から大きくて二、三百圓まで の屆出があるが、警察では一般に大事なお金の使ひには十分注意してほしいと言つてゐる

質屋に使ひ　その儘ドロン

府內南大門通り一丁目一五番地某某洋服店使用人朴某(一八)は十三日午後四時半頃、主人から急に入用な金が出來てゐるから大型ミシン一臺を入質してくる樣に命ぜられ、之を持參して出かけたが三時間以上經過しても、歸らないので、主人が不審に思つて質屋に問ひ合せた所すでにミシンは三十圓で入質した

豪農の一男　四百圓拐帶
入城した模樣

十三日午後四時半頃忠北槐山郡永安面の豪農並鼎鎬の二男金鎭元(二〇)は實父の預貯金の中三百七十八圓を拐帶逃走したが捜査の結果同人は、かねて京城になじみの女がおり京城に向つた事判明、同日午後七時頃永安署から電話で同人の取押へ方を府內各署に手配あつた

買はねば損

四、五段の値打ある四大附錄つきキング新年號が僅か六十錢、こんな安いことは又となし! 即刻お求めあれ! 賣切れ刻々迫る!!

蘇一行の處置
ソ當局の談話

【新京十三日發電】モスコーからの情報によれば、ソヴエート外務人民委員會代表は、九日各國記者と會見して蘇炳文のモスコー入りは未だ判明しないが、北黨側に對しては既に出國査證を與へてゐるから、多分ゼネヴァに赴くものと推定され其他はソ領內で勞働に從事することゝなららうと語つた

零下十八度　大田の寒さ

【大田特電】大田地方は十二日來紛々たる降雪と共に氣溫降下し十三日最低氣溫は遂に零下十八度を示し數年來の寒さであつた

竊盜ヤンバン
前科五犯の男

【平壤特電】平壤府外苗亭面內里竊盜前科五犯金鳳燮(三〇)は十二日平壤署の手に取押へられたが同人は去る九月以來平壤府內の大商店で二十餘件一千餘圓の竊盜を働き豪奢な生活をしてゐたものである

二重結婚―　慰藉料の請求

咸陽郡咸陽面???相手取り京城地方法院民事部へ三千圓の慰藉料請求の訴へを起した

訴狀によると原告は昨年七月某なる人の媒介で被告と結婚したのであるが同棲中同年十二月原告は被告には既に本妻があり二の子供あることがわかり本年四月子供と共に實家に追ひ歸へしたことは原告が被告を盲信してゐたもので被告の精神上の苦痛は甚しいもので本訴に及んだものだと云ふにある

友の會廉賣

京城友の會では京城府內年末の主婦連のために價格の安い雜貨品を集め、十八日午前十一時から三時まで府內本町會館で廉賣會を開催する、青年部では不用となつた古物、器物等を......から十錢までの格安な値段で販賣する

オリムピツクの　宮崎選手負傷
ラグビー練習中

【濟州電報】今夏ロサンゼルスで開催されたオリムピツク大會、水泳日本で名譽の榮冠をかち得た選手松一中四年生宮崎康二君は十二日午後校庭で級友とラグビーの練習中左腕甲骨を挫打全治三週間の負傷を負ふた

城大寫眞展

京城帝國大學職員間に近來著しく寫眞熱が起りあるので十六、七兩日に亘つて法文學部會議室で第一回京城帝大職員アマチユアー寫眞展を開催することになつた

街の噂

◇……電車の窓に並んだ廣告も歳末大賣出しに賑はつてゐるが、『歳暮大賣出』のもとに『夏期大特賣』があるのはどうしたものか

◇……DKの十キロ二重放送記念ラヂオセツト大賣出しはボーナスをねらつたところ大成功で各官廳より三十、五十とまとまつた大口申込があり早くも五百臺を消化してしまつた

◇……最近有力な筋をたよつて關西の某ダンスホール經營者が京城でも設置したいと猛運動を起してゐる、僞娼は排すべきだが、もう京城でもホールの一ツや二ツはあつていゝと若い人々の要望は相當なものだ

淋病　治療と性病豫防に絕對權威
プラオンギン　ケンゴール
本劑は、前東京吉原病院長佐藤學先生が十餘年間多數の患者に實驗研究して、完成發表せられたる新銀劑にて、既に多數專門家の臨床實驗たる深甚なる研究を經て之れば、治淋劑としての最重要點たる殺菌力、消炎三作用の敏速的確にして、治療期間を極端に短縮し得たる點は、絕對に他藥の追隨を許さざる處とす。而も殺菌力頗る强烈にして〇、五乃至〇、八瓦(即ち原量精製に換算する程度)の極少量にて、使用一回毎にその效果顯くほどメキくと顯はれ、洗滌挿入膿尿の如く藥液と共に淋菌を後部に送入する憂なく從つて副睾丸炎膀胱炎等の併發症を起す如き怖れは絕對になく、反つて之等を豫防し得る作用は最も本劑の賞讃を博せる處なり。
尙ほ本劑は性病豫防として使用するも、前記の如く殺菌力强烈にして事後數時間後の使用と雖も其の作用は絕對確實なり得るものなり。
藥價　二〇瓦入(約五日分)三圓六十錢　五〇瓦入(約半月分)七圓　八〇瓦入(約廿日分)十圓
梅毒ある紳士が淋疾患者の最も心得て置く可き自宅療法について必要な知識、日常の手當、藥劑等を親切に書かれた「淋疾と其の治療」と云ふ良書、及文獻其他患者の爲めになる本を今回に限り無代進呈しますから至急ハガキにて直接發賣元へ御申込み下さい。
東京市芝區三田通新町　電話三田一六八五　一六八六
日東藥化學研究所
全國有名藥店にて販賣す　KS―3

陸海軍人・少年航空志願　陸海軍志願　少年航空兵　國民軍事教育會

臺灣巡查　日本警務學會

海軍志願　少年航空兵　全國一齊募集開始　帝國航空學會

頭痛にノーシン

てんかん　ヒキツケ　冨吉繁作　大阪天王寺

胃腸病に一度は是非　イボール錠

佐々木胃腸病院　京城明治町二丁目　入院隨意　電本三八七三・二七六六

★明治日錄　格安書籍雜誌繪畫各種無代進呈　玉泉堂

婦人病に一度は是非　快春湯　千古不滅の皇漢藥方

昔も今も効能で賣れる　七ふく　ひえ薬り　大阪高津表門筋　本家七ふくや伊藤長兵衛　振替大阪九七三一・電話南七二九

蒲團　大特賣　京城本町四丁目　岩見製綿所　電話一六〇四番

下剤にトース　小林大藥房

安田銀行京城支店

ラヂオ電氣材料一式卸　河浪商會　京城府本町四丁目六九

淋疾梅毒男女生殖器病　塩井皮膚科　黃金町一丁目(三井物産橫入)　電本三〇九〇

京日案內

宴會　如何程でも御相談に應じます　本町五丁目(朝日座前)　昭和館　電本五一四〇

恩給　金立替

女給　募集

恩給　受給者に金融

電話　賣買

恩給　金融

特別案內

產婦人科　入院隨意　芦刈醫院　漢江通

青春哀歌 (72)

群司次郎正 作
野崎文三 畫

奇遇 (一)

開け放した車窓から渦巻のやうに舞ひ込んで來る朝の風が、心地よく乘客の顔を撫でて過ぎた。

下關發一二等急行列車は沼津を離れて、朝霧の中にその頂きを望した富士山を左に、右には遠く眠りから醒めかけた駿河の海を眺めながら、次第に箱根の急坂にかゝつて行つた。さうして、坂が急斜になればなるほど、機關の音が一層激しくなつて、その音のために、大抵の乘客は夢を破られたらしかつた。中には、沼津のあたりで目醒めて、はや、賑やかに談に耽つてゐる者もあつたが、多くは齒ブラシをくわへて洗面所に行く人が多かつた。

丁度、その汽車の前方の二等室の窓に倚つて煙草を吹かしてゐる一人の學生があつた。勿論、大學生であることは、その制服制帽でそれと判るが、如何にも疲れ切つた樣子である。血の色のない蒼い顔にくつきりと黑い眉が、一層めだつてゐるためか、高い鼻も氣品よく、纏つた唇も、快い感じを與へた。

それに、昨夜は殆んど眠らなかつたものと見えて、黒く冴えた眸も潤んで、切れのいゝ瞼も赤く充血してゐるらしかつた。

云ふまでもなく、彼は宮部郁夫であつた。昨日の夕方、和氣驛で夫人と別れた彼は、歸京したと思ひこんだ純一の後をおつて、姫路で急行に乘り換たのであつたが、長い汽車の旅でもあり、また、かうして一人でみれば、郁夫、夫人のことが稍々に思ひやられ、それがなにより以上、彼を疲れさしてしまつたのである。そして、彼は疲れゝば疲れるほど神經の興奮が嵩じた。全身がむず痒く、惡し暑く、斜向ふに腰を下ろした、紳士につれられてゐる十四ばかりの女の子の細つそりした線を見ても、稀々と性の興奮を全身に感じた。そして、彼は喘いだ。

且ては弘法大師とまで綽名された純情な彼であつた。まじめな彼であつた。

然し、一度豐艶な夫人との愛の囁きから、その限りない情感味覺に眼覺めた彼は、既に以前の郁夫ではなかつた。無意識の内に、異性の肉と香に憧れを持つ樣になつて居た。それも、和氣を出る時には、努めて元氣よく、將來の希望に對つて、新らしい生活に對つて、輝かしく眺つた路に對つて、歸京の途についたのであつたが、刻一刻となつかしい夫人から、甘い戀の土地から離れて行くに從つて、そして、長距離の列車の動搖から受ける疲勞を深めるに從つて、彼の心は次第にすさんで行つたのである。

目に浮かぶもの、鼻に嗅ぐもの、すべてのものは、彼の神經にしめつけられるやうな、肉の魅惑があり、肉の香があつた。

郁夫はふと——臆病患者と性慾——臆病患者と色慾——かうしたことを思ひ浮べた。そして、もし自分は病勢が進んだのではあるまいかと思つて、自分ながらゾッとした。

けれども、それはほんの一瞬時にすぎなかつた。彼はすぐ自分で自分の考へを打笑つて見たかつた。

そこへ食堂のボーイが朝飯の支度の出來たことを知らして來た。で、郁夫は進まないながらも行つてみようと思つて立ち上つた。車輛から車輛を傳つて行くうちにも若い男女の乘り合したのや、令孃風の女の窓に倚つてゐる崩れかゝるやうな柔らかな曲線を見ても、以前の彼とは違つて、その目は異樣に輝くのだつた。

彼は、とある車室に這入つて行つた時思はずハットして立ち止まつた。氣の迷ひか？幻か？二等室の片隅に腰を下ろした道子の姿！——郁夫はいきなり彼女の方へ寄つて行つた。

將棋新手合 (四)

於京城府旭町二ノ四 溝呂木將棋所

手合 香落 上手 ▲四段 岩部和歌夫(東京) 下手 先 △二段 塚田正夫(東京)

(圖は九四金迄)

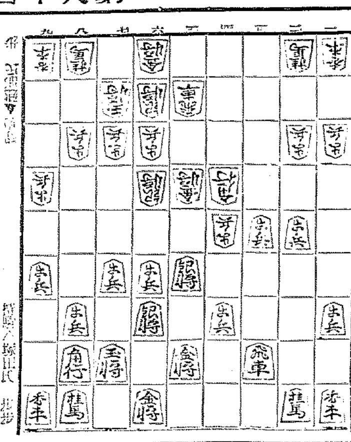

△六八金上 ▲九五歩 △六九銀 ▲同銀 △同歩
△六六歩 ▲四九銀 △三六飛 ▲五八銀成 △同銀 ▲五六歩
△四三銀 ▲五七金

(溝呂木七段講評)(先手)直に戰端を挑まず、五筋の歩突を補ふ意味で六八金ヶ右上したのは良い手である。(後手)六九の金を犧牲にして、四九銀と打ち敵飛を減すくする方針は當然である。

(先手)三六飛と輕く避けたのは穩健である。
(後手)五六歩突きは飽迄決戰の意味である。
(先手)四三銀と打ち敵飛車の勢力を阻止する方針は至當である。
(後手)五七金の打込みは、此の場合已むを得ぬ手段である。

映畫演藝

混合プロから積極的轉身へ
フオックス・チエーンと提携
日活洋畫チエーン結成

日活は從來の『日活洋畫チエーン』を新設し積極的な外國映畫興行進出を行ふことになり、フオックス・チエーンの武藏野、シネマ、銀座、日本館を加へ、上映々畫はメトロを中心にフオックス・ユナイトを添加せしめ、日活系都下封切館及び各主要都市を一丸とする洋畫全プロ興行を行ふことになつた、時期は來年一月一日の豫定である

日活洋畫チエーンの結成は極めて急速に實現の爲め一部では意外と見たやうであるが、日活としては當然逃れ難い局面打開策であつてこれを絶對延長せず突如として斷行したのは中谷新務初め日活首腦部の英斷といふべく且つこれを達成せしめたものはフオックス・チエーンの現状と日本洋畫興行界の實際的要求を知ふとによつて首肯出來る。その主旨はいふまでもなく歴々明瞭した如く、日活の混合プロ方針は地方的關係に於てその利害一樣ならず、日活側のメトロ映畫拒否などもその一例で、一方では日活映畫の市場地盤を確實にし、一方ではメトロ映畫本位の不滿があり且つSP系への對抗力弱く、遂に日活映畫封切館と洋物專門館の分離經營へ轉身したものである。フオックス社のヘーク氏などが今秋來暗躍の結果もあり、大勝館獲得不成功なども一契機といへはいへる。メトロもこれにより自社映畫の日活趣味をして一層密接的なものとする利益があるわけである

トピック

十四日より三日間十銭均一として中央館では、前述第三回大衆デーの二大巨篇時代劇尾上菊太郎泉清子主演『松蔭時雨』十巻新興キネマ超特作大東映畫海軍省聯合艦隊航空隊應援中野英治主演外オールスター『太平洋』十二巻上映すると

○

十三日より大正館上映々畫は大山健二、川崎弘子——出演映畫『花嫁選手』月形龍之介一人二役・泉猷子・主演『河童又助』に變更した

○

ジヤック・オーキーは最近『榮の大實用』『珍當撮影所』(エ社作品)『百萬長者になつたら』等に主演して眼覺しい活躍をしてゐるが次回作品はゲーリー・クーパー、ジョージ・ラフト等と共演して『飛行機乘』といふ空中映畫に出演と決定、同映畫の原作は『つばさ』以來定評あるジョン・Mサンダース

讀者欄

▲以前サツマ郡方面の小學校教員をしていらつしやいました川内中學出身の小城小市先生の生死を御存じの御方はございませんでせうか、朝鮮巡査を志願されて渡鮮なさつた事だけは聞いて居りますけれ共其後の消息が一向わかりません、もし御存じの御方がございましたら御知らせ下さいませんか(知りたき者)▲去る十月廿五日の朝刊で拜見しました二十三年生れの方ですが是非お目にかゝつてお願ひ申上げたい事が御座いますが御住所をお知らせ下さいます樣お願ひ致します(しげみ)▲工事課の皆樣へ、近來本町で御座す…(以下判讀困難)

ラヂオ 十四日(水)

午前八時 ラヂオ體操(A)
同一〇時 氣象通報
同一〇時四五分 料理獻立、日用品値段、鮮魚商相場 (京城府廳、水産市場發表)
同一一時四九分 正午の時報、ニュース
午後零時三〇分 新曲 江戸の曉鐘 江藤旭勇 江藤旭萱
同一時 スポーツ講座 女性の趣味問題に就て(三) 李揆在
同一時一五分 家庭講座 色と形(二) 佐藤九二男
同四時 ニュース、公示事項
同五時四五分 職業紹介事項、當夜のプログラム發表
同六時 少年映畫劇(A) 少年忠臣藏 田中榮三脚色 早坂プロダクション
說明 南龍美
伴奏指揮 宮田青宗
効果 福田
演出指揮 田中榮三
同六時二〇分 コドモの新聞(A) 關屋五十二
同六時二五分 英語講座(A) 初等科(三十五) 岡倉由三郎
同七時 ニュース、公示事項
同七時三〇分 翌日のプログラム發表 哥澤(A)
假名手本三部作 花文字 大根畑作詞 四世寅右衛門作曲
唄 哥澤寅松
同 哥澤寅滿喜
同 哥澤寅小滿
同 哥澤寅瑞
三味線 哥澤寅
同 哥澤寅滿子

(寫眞は右より寅松、寅小滿、寅滿子)

午後八時 分 忠臣藏花屋第十四 放送劇(A) 配役 清水一角 澤村訥子 …
同九時三〇分 時報 氣象通報
同 京畿俗謠 一、小春香歌 二、船遊歌 三、燕の歌 四、巫女歌

琵琶 午後〇時三〇分

新曲『江戸の曉鐘』 江藤旭勇 江藤旭萱

ミツワ石鹼

顔面と 肌膚と 毛髪の

御歳暮の御贈答に好適の實用品

特に作用が緩和で除垢力が強く
洗流して後に石鹼分を殘さない

程良く溶けて泡沫立ち豐に肌膚を整へ、
邦人の整容美髪に最も適當してゐます。

不斷の品質向上の爲ミツワ化學研究所に於て日夜科學的研究に從ひつゝある主要なる技術家諸氏
理學博士 小平勘氏
藥學士 河村正巡氏
農學士 三雲次郎氏
工學博士 野中正大氏
工學士

本舖 東京 ◎ 丸見屋商店

K.46

Mitsuwa Soap ミツワ石鹼

榮光之上無
標許 商特 錄實 登専
寒さの御用意に 保温が大切

婦人病 皮膚病 神經痛 には
六一〇ハップ
家庭温泉・濕布良藥
動脈硬化 胃腸病 中風症 冷え性 しもやけ 痔疾

(新聞名記入見本請求歡迎)
百貨店・藥店、特約店にあり
發賣元 ドイツミン 名古屋市 武藤鉦合名藥品部

●感嘆!! 感嘆!! なる程頭痛によくきく ノーシンだ●

のみのコバタ
齒磨カモス

おんがぶきやあ
べえろまやの
齒のヤニとらやあ
とらやあ とらやあ
スモカでとらやあ

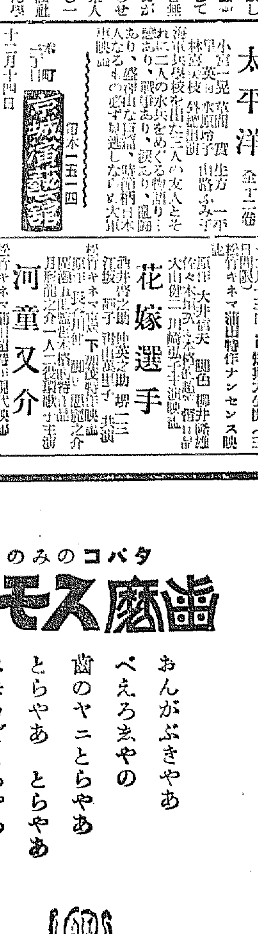

化粧品 藥店にあり 定價十五錢

391

演藝案内

中央館 (電本三〇一四)
十四日より三日間 十銭均一 第三回大衆デー 十銭均一で見よ!此の大傑作を
尾上菊太郎 泉清子 主演 **松蔭時雨** 全十卷
大東映畫 海軍省聯合艦隊航空隊應援 中野英治主演 **太平洋** 全十二卷

京城寶塚劇場 (電本一五一四)
十二月十四日 **京城素義有志** 赤穗義士誠忠錄

朝日座 (電本三三六八)
十六日より映畫 **自動車騷動** 全巻
キートンとデブ共演
パリージャン 全巻

大正館 (電本八七三)
十二月十三日より短期大公開 松竹キネマ蒲田特作ナンセンス映畫
相馬の金さん 全十二卷
花嫁選手
河童又介
姉妹

浪花館 (電本二二〇)
十二月より **關東浪曲女流大會**
天中軒月榮。妻川君子。一風亭雲千代。長崎喜代子。天中軒智子。山田芳天。妻川君代。妻川君奴

喜樂館 (電本五九七)
十二月十四日まで四日間 **彌太郎笠大會**

東亞倶樂部 (電本二六二七)
十二月より上映 **日活アラモード**
燃ゆる渦巻

京龍館
十二月より三日間 **天眼通** **當世珍馬鹿** **燃ゆる渦巻**
天眼通
ライオン騷動

仁川出帆豫定
●阪神 赤城丸 十二月十三日
●阪神 正木丸 十二月十四日
…
鮮航同盟會 仁川支店